

marc A.E.

Marketing Research Communication

ΕΡΕΥΝΑ ΙΜΕ ΓΣΕΒΕΕ

ΤΑΣΕΙΣ ΟΙΚΟΝΟΜΙΚΟΥ ΚΛΙΜΑΤΟΣ



Ευρωπαϊκή Ένωση
Ευρωπαϊκό Κοινωνικό Ταμείο

ΥΠΟΥΡΓΕΙΟ ΕΡΓΑΣΙΑΣ, ΚΟΙΝΩΝΙΚΗΣ ΑΣΦΑΛΙΣΗΣ ΚΑΙ ΠΡΟΝΟΙΑΣ



ΕΠΙΧΕΙΡΗΣΙΑΚΟ ΠΡΟΓΡΑΜΜΑ
"ΑΝΑΠΤΥΞΗ ΑΝΘΡΩΠΙΝΟΥ ΔΥΝΑΜΙΚΟΥ"
Προσανατολισμός στον Άνθρωπο



Με τη συγχρηματοδότηση της Ελλάδας και της Ευρωπαϊκής Ένωσης

Φεβρουάριος 2014

Η έρευνα πραγματοποιήθηκε από την **marc** Α.Ε. - Αριθμός Μητρώου Ε.Σ.Ρ.: 1 (ΕΝΑ), στο πλαίσιο του υποέργου 3 «Επαναλαμβανόμενες μελέτες – Δημοσκοπήσεις της ΓΣΕΒΕΕ για θέματα που ενδιαφέρουν τις μικρές επιχειρήσεις» στο πλαίσιο της πράξης «Ενίσχυση της θεσμικής και επιχειρησιακής ικανότητας της ΓΣΕΒΕΕ».

Η πράξη συγχρηματοδοτείται από την Ελλάδα και την Ευρωπαϊκή Ένωση στο πλαίσιο του Επιχειρησιακού Προγράμματος «Ανάπτυξη Ανθρώπινου Δυναμικού»

ΕΝΤΟΛΕΑΣ..... ΙΜΕ ΓΣΕΒΕΕ

ΕΞΕΤΑΖΟΜΕΝΟΣ ΠΛΗΘΥΣΜΟΣ Το σύνολο των μικρών και πολύ μικρών επιχειρήσεων (0-49 απασχολούμενους).

ΜΕΓΕΘΟΣ ΔΕΙΓΜΑΤΟΣ 1.204 επιχειρήσεις

ΧΡΟΝΙΚΟ ΔΙΑΣΤΗΜΑ 10-14 Φεβρουαρίου 2014

ΠΕΡΙΟΧΗ ΔΙΕΞΑΓΩΓΗΣ Πανελλαδική κάλυψη

ΜΕΘΟΔΟΣ ΔΕΙΓΜΑΤΟΛΗΨΙΑΣ Πολυσταδιακή τυχαία δειγματοληψία με χρήση quota βάσει του κλάδου και της γεωγραφικής κατανομής.

ΜΕΘΟΔΟΣ ΣΥΛΛΟΓΗΣ ΣΤΟΙΧΕΙΩΝ Τηλεφωνικές συνεντεύξεις βάσει ηλεκτρονικού ερωτηματολογίου.

H marc Α.Ε..... Είναι μέλος του ΣΕΔΕΑ, της ESOMAR, της WAPOR και τηρεί τον κανονισμό του Π.Ε.Σ.Σ. και τους διεθνείς κώδικες δεοντολογίας για την διεξαγωγή και δημοσιοποίηση ερευνών κοινής γνώμης.

ΚΛΑΔΟΣ	Εμπόριο	37,4
	Μεταποίηση	24,3
	Υπηρεσίες	38,3
ΑΡΙΘΜΟΣ ΕΡΓΑΖΟΜΕΝΩΝ	Χωρίς προσωπικό	30,9
	1 άτομο	23,5
	2-3 άτομα	25,3
	4-5 άτομα	8,4
	Πάνω από 5 άτομα	11,3
ΕΤΗ ΛΕΙΤΟΥΡΓΙΑΣ	έως 5 χρόνια	7,6
	5-10 χρόνια	7
	10-15 χρόνια	12,1
	15 και άνω	73,2
ΤΖΙΡΟΣ	Κάτω από 50 χιλιάδες	44,6
	50-100 χιλιάδες	20,2
	100-300 χιλιάδες	16,8
	Πάνω από 300 χιλιάδες	13,1
ΠΕΡΙΟΧΗ	Λεκανοπέδιο Αττικής	36
	Υπόλοιπη Ελλάδα	64

ΑΠΟΤΕΛΕΣΜΑΤΑ ΕΡΕΥΝΑΣ

ΕΝΟΤΗΤΕΣ

- 1. ΓΕΝΙΚΗ ΟΙΚΟΝΟΜΙΚΗ ΚΑΤΑΣΤΑΣΗ**
- 2. ΕΠΙΧΕΙΡΗΜΑΤΙΚΗ ΔΡΑΣΤΗΡΙΟΤΗΤΑ**
- 3. ΑΠΑΣΧΟΛΗΣΗ-ΑΓΟΡΑ ΕΡΓΑΣΙΑΣ**
- 4. ΥΠΟΧΡΕΩΣΕΙΣ- ΟΦΕΙΛΕΣ**
- 5. ΓΕΝΙΚΑ ΟΙΚΟΝΟΜΙΚΑ ΘΕΜΑΤΑ**

ΓΕΝΙΚΗ ΑΞΙΟΛΟΓΗΣΗ ΠΟΡΕΙΑΣ ΕΠΙΧΕΙΡΗΣΕΩΝ (ΑΠΟΤΙΜΗΣΗ / ΠΡΟΒΛΕΨΗ)

Η κατάσταση της επιχείρησής σας κατά το τελευταίο εξάμηνο:

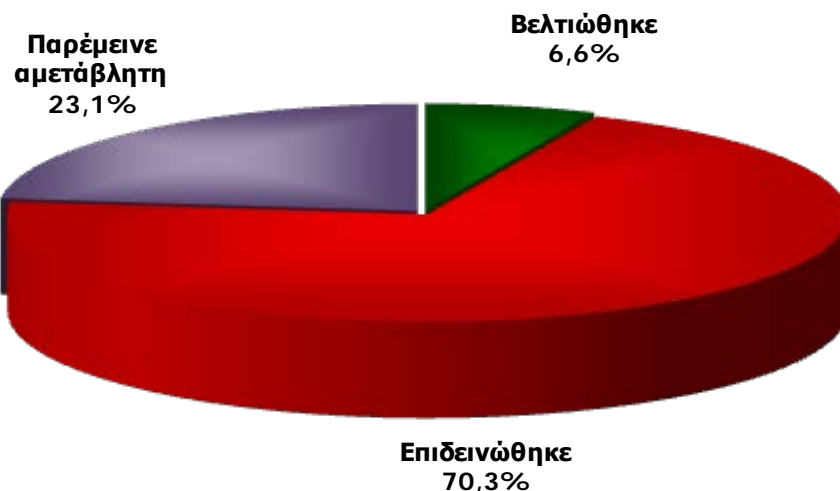

Συνολικά, η αποτίμηση του β' εξαμήνου 2013 εξακολουθεί να είναι αρνητική για όλους τους δείκτες. Πάνω από 2 στις 3 επιχειρήσεις **(70,3%)** καταγράφουν επιδείνωση της γενικής οικονομικής τους κατάστασης.

ΑΠΟΤΙΜΗΣΗ ΤΕΛΕΥΤΑΙΟΥ ΕΞΑΜΗΝΟΥ

-Ανά κατηγορία -

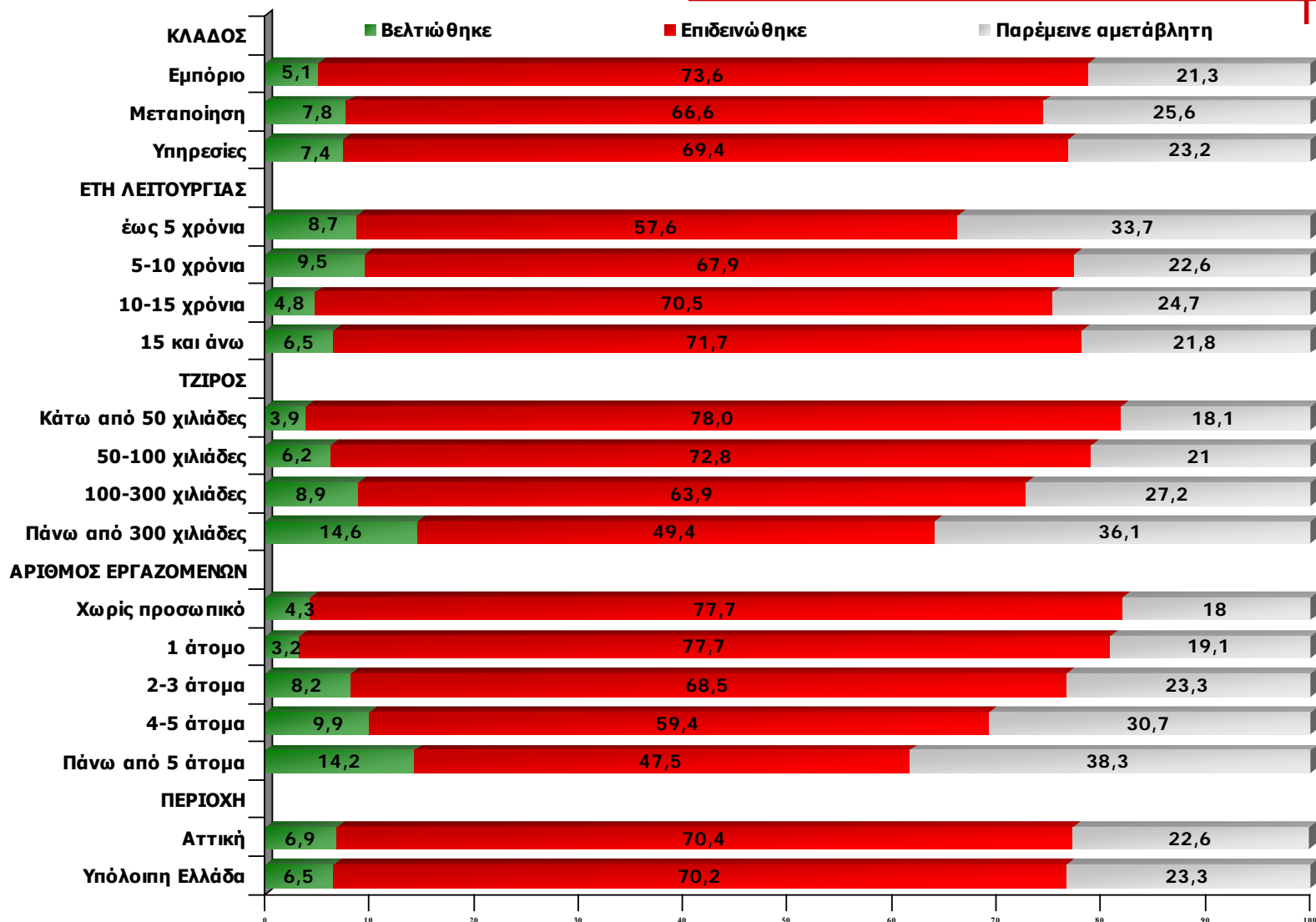

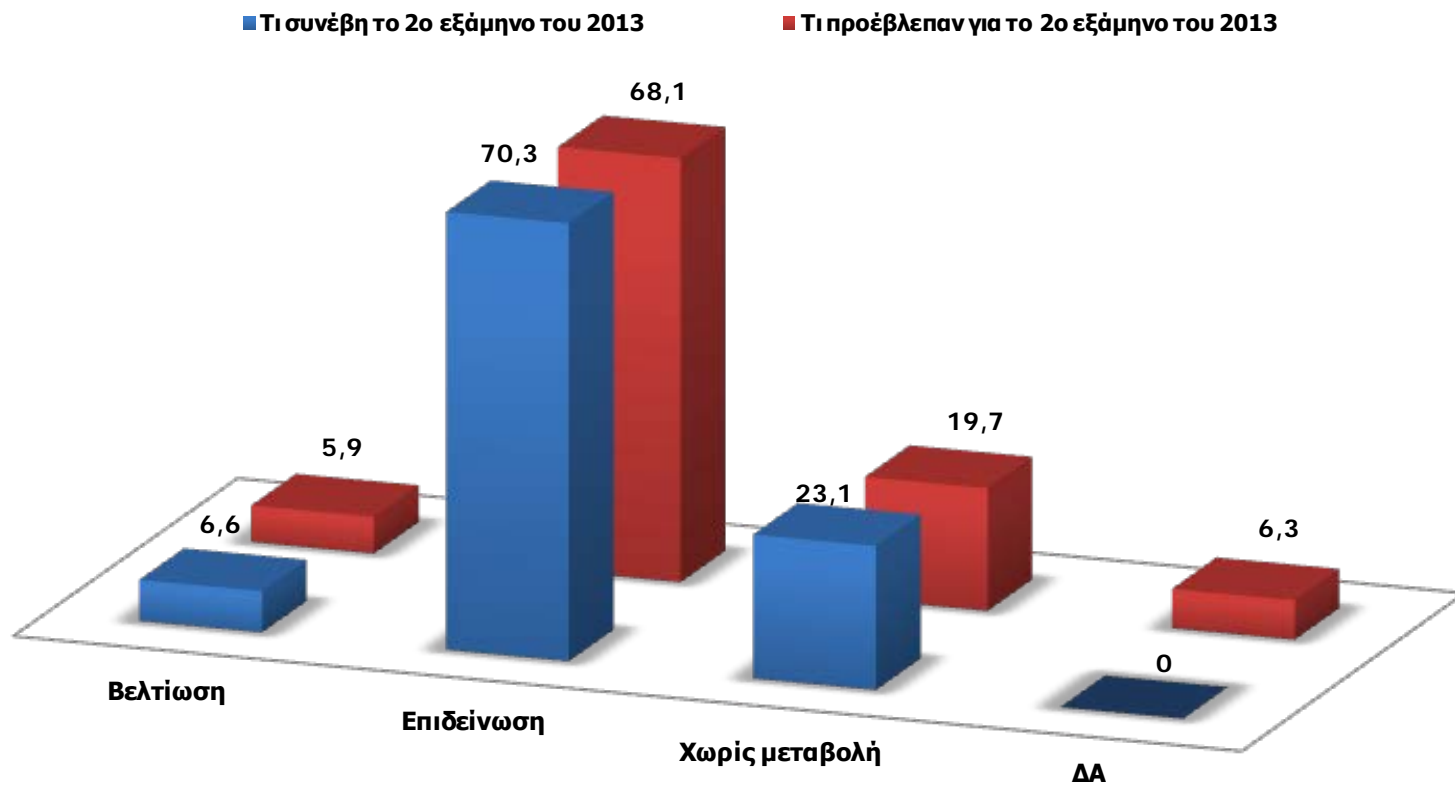

Προβλέπετε ότι η κατάσταση της επιχείρησής σας το επόμενο εξάμηνο:

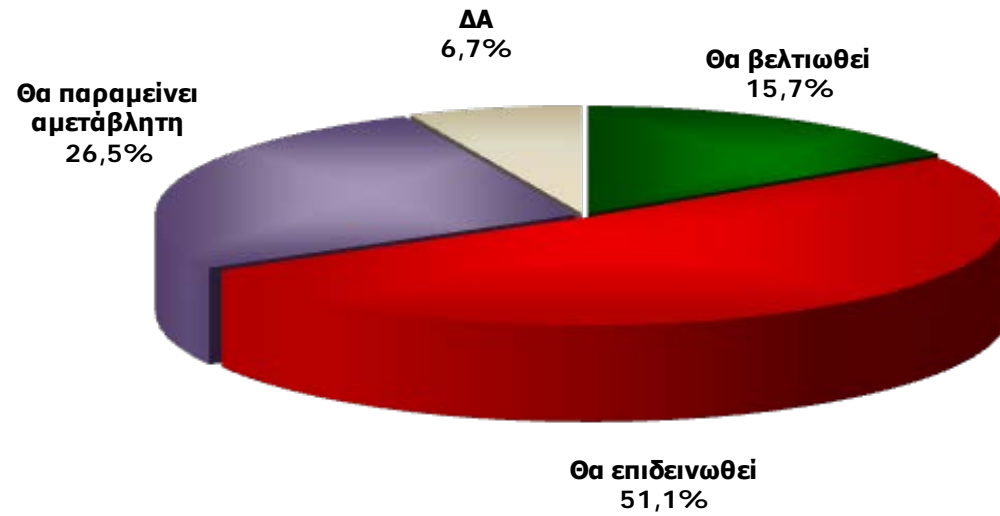

ΠΡΟΒΛΕΨΗ ΕΠΟΜΕΝΟΥ ΕΞΑΜΗΝΟΥ

-Ανά κατηγορία -

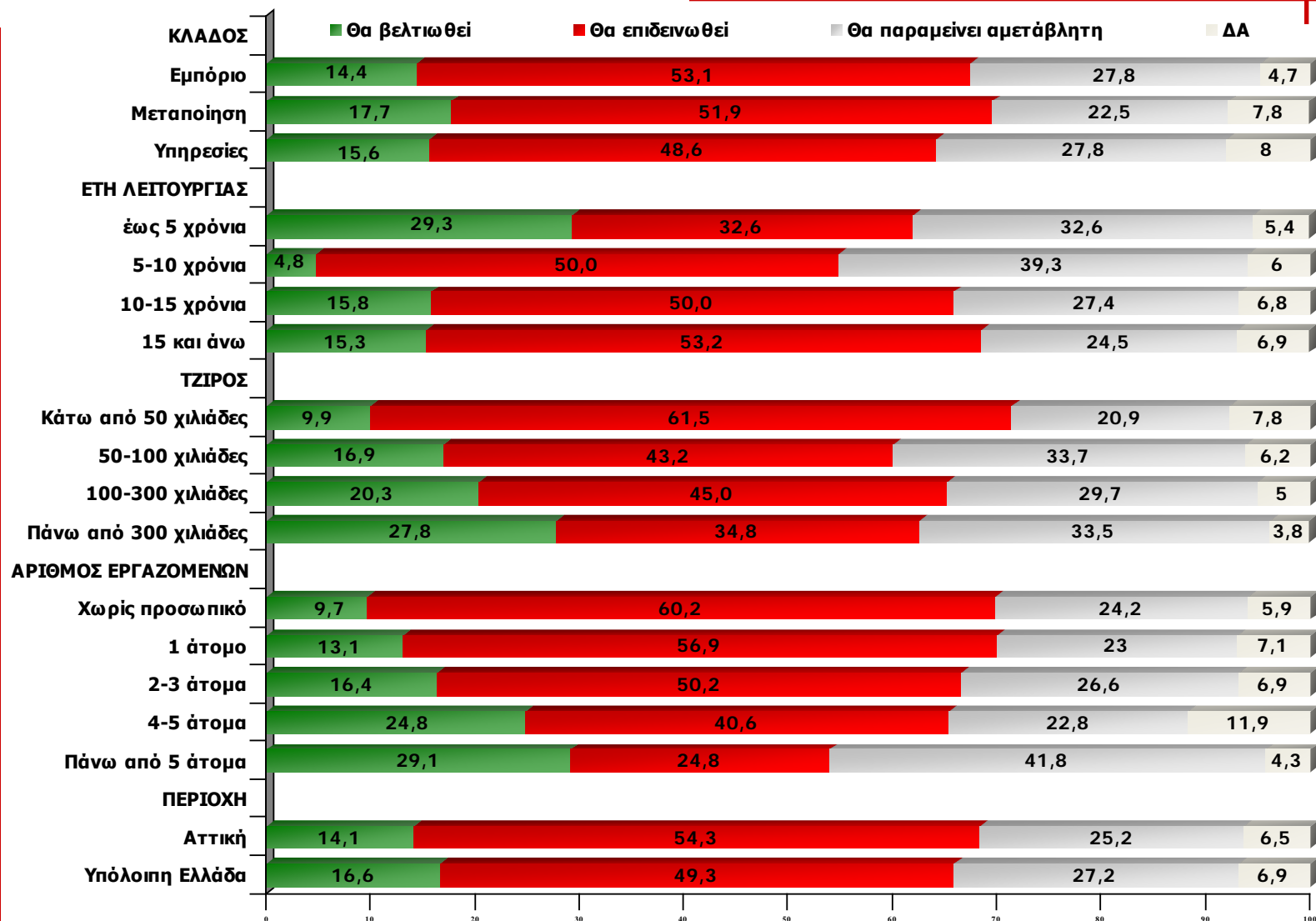

**ΑΝΑΛΥΤΙΚΗ ΑΞΙΟΛΟΓΗΣΗ ΒΑΣΙΚΩΝ ΔΕΙΚΤΩΝ
(ΑΠΟΤΙΜΗΣΗ 1^{ου} ΕΞΑΜΗΝΟΥ 2013)**

ΚΥΚΛΟΣ ΕΡΓΑΣΙΩΝ

Θα ήθελα να μου πείτε εάν το δεύτερο εξάμηνο του 2013, αυξήθηκε, μειώθηκε ή παρέμεινε αμετάβλητος:

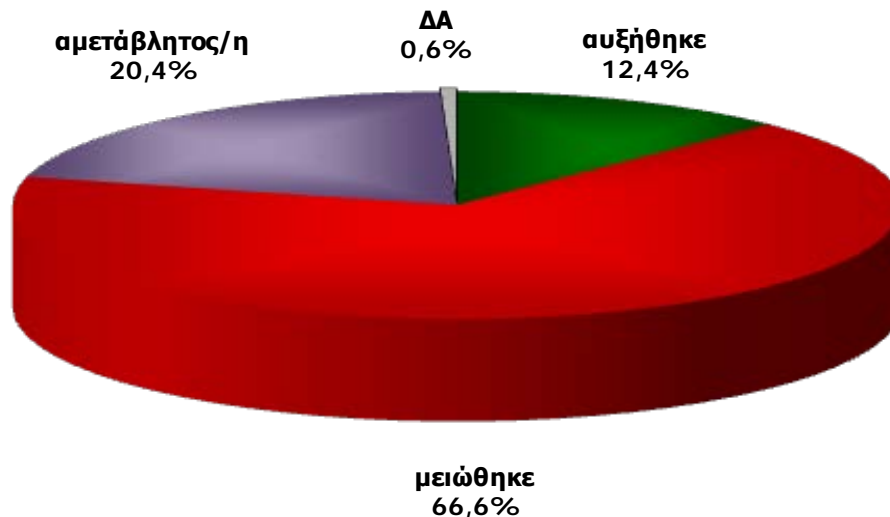

Όλοι οι οικονομικοί δείκτες των επιχειρήσεων διατηρούν αρνητικές τιμές. Το 66,6% των επιχειρήσεων σημείωσε κάμψη στον κύκλο εργασιών, με την υψηλότερη να καταγράφεται στις **πολύ μικρές επιχειρήσεις (81,7%)**.

Συνολικά, πόσο τοις εκατό διαφορά περίπου παρατηρείτε στον τζίρο που κάνατε το 2013 σε σχέση με τον τζίρο του 2012;

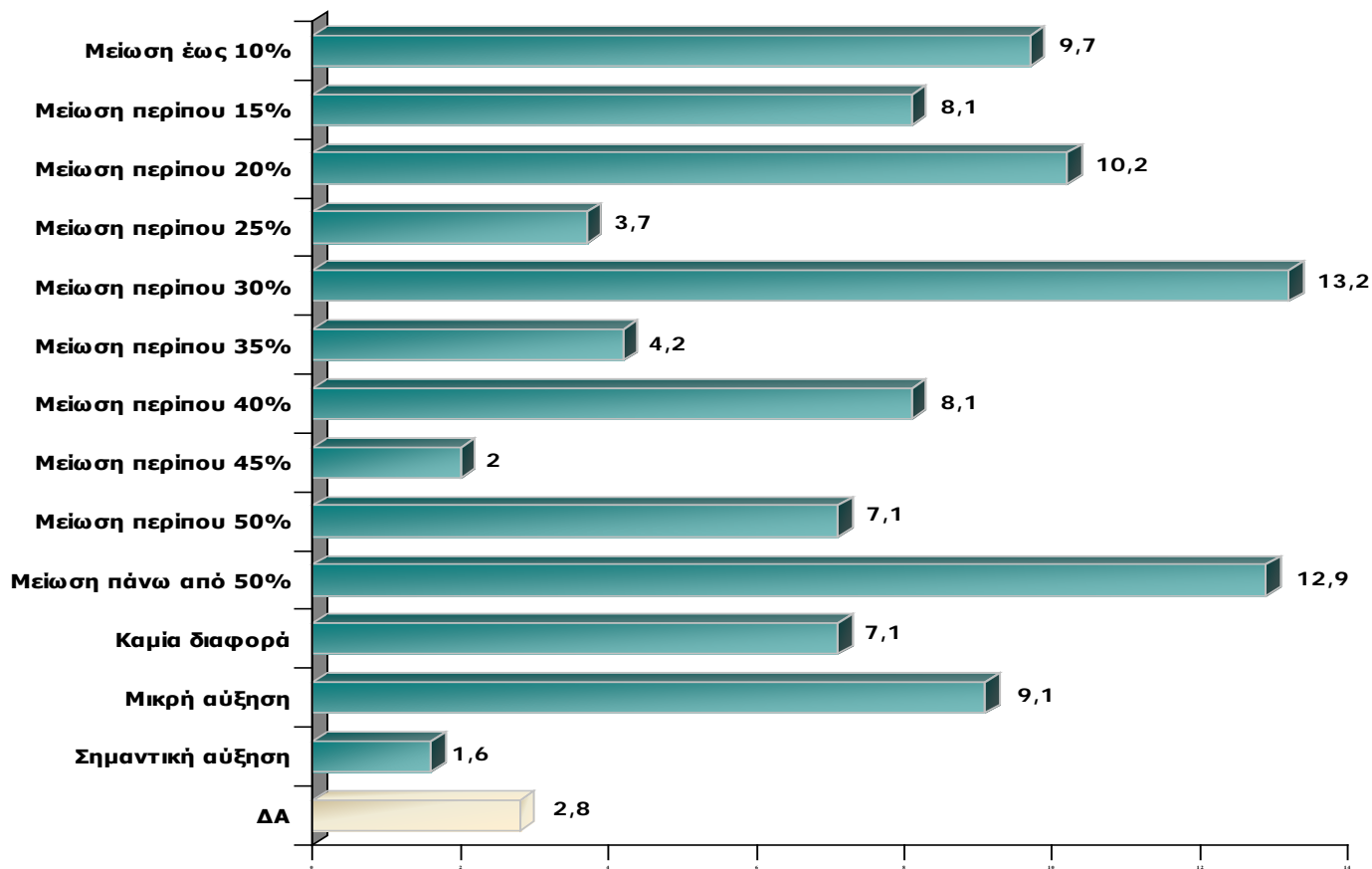

Μ.Ο. Μείωσης Τζίρου: 22,92%

ΣΥΝΟΛΙΚΗ ΜΕΙΩΣΗ ΚΥΚΛΟΥ ΕΡΓΑΣΙΩΝ

ΔΙΑΧΡΟΝΙΚΗ ΕΞΕΛΙΞΗ

ΙΑΝΟΥΑΡΙΟΣ 2010– ΦΕΒΡΟΥΑΡΙΟΣ 2014

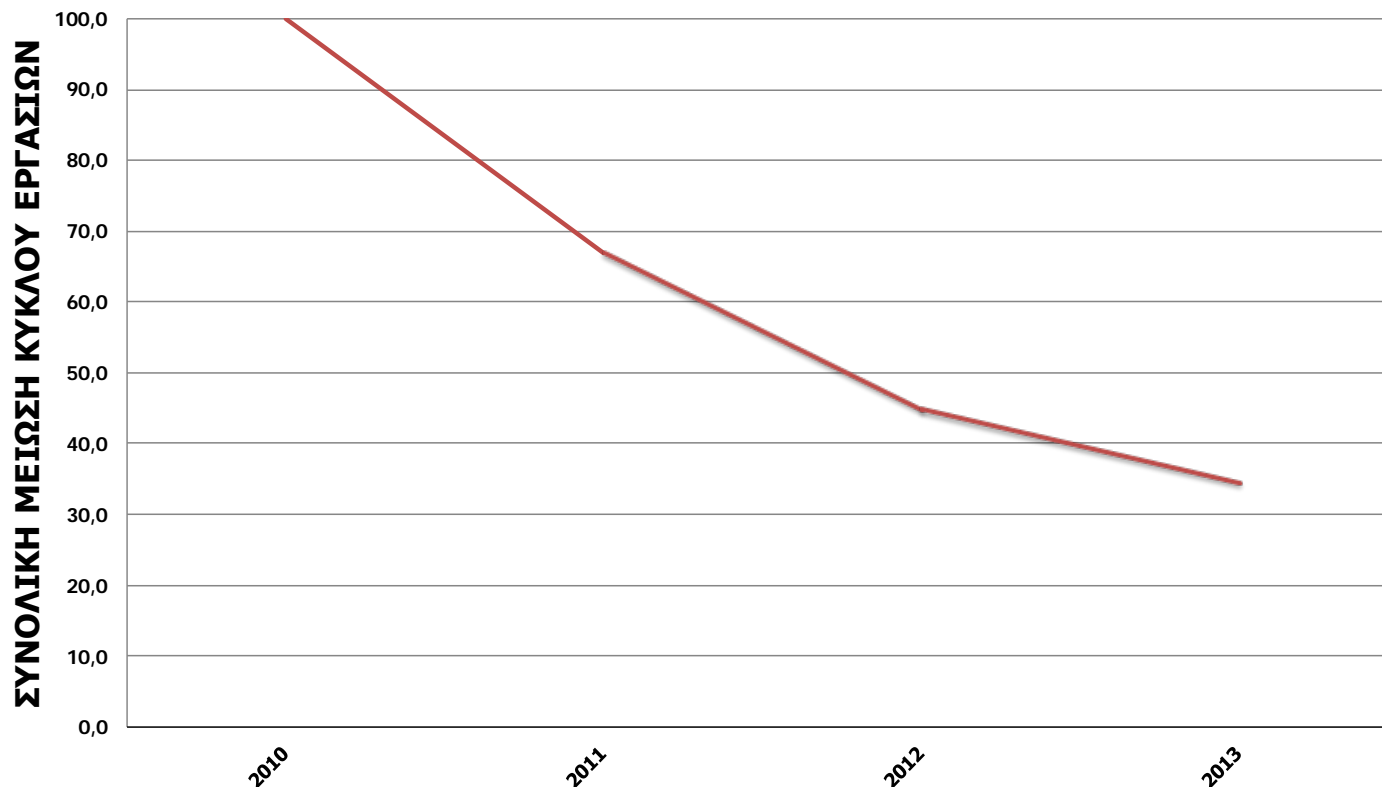

Ο μέσος όρος μείωσης του κύκλου εργασιών φθάνει στο 22,9%. Σωρευτικά στις μικρομεσαίες επιχειρήσεις η συνολική μείωση από την έναρξη της κρίσης και μετά προσεγγίζει μεσοσταθμικά το 65%.

ΖΗΤΗΣΗ

Η ζήτηση για τα προϊόντα ή τις υπηρεσίες που προσφέρει η επιχείρησή σας κατά το 2^ο εξάμηνο του 2013:

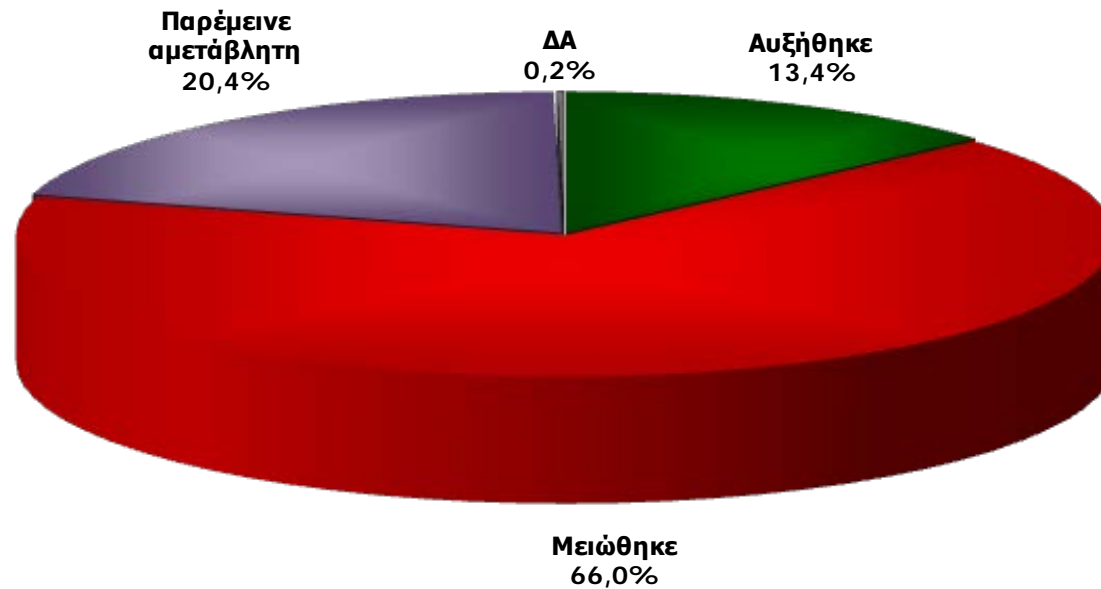

ΡΕΥΣΤΟΤΗΤΑ

Η ρευστότητα της επιχείρησής σας κατά το 2^ο εξάμηνο του 2013:

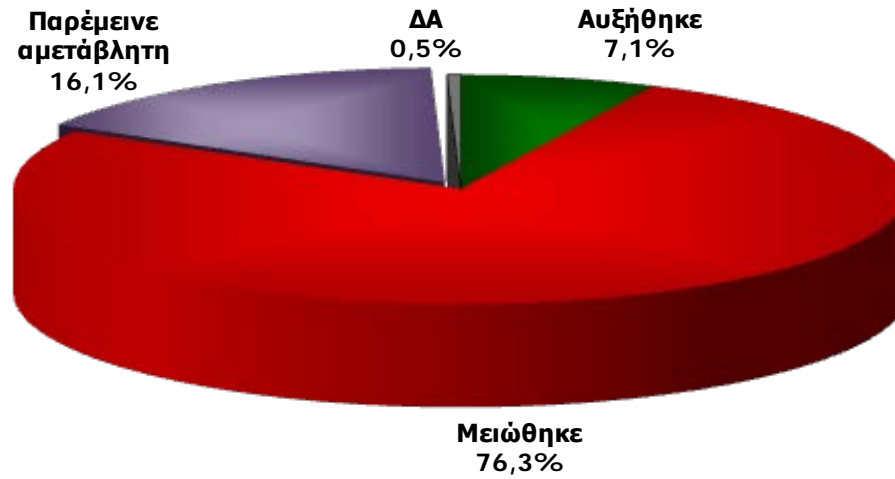

ΠΑΡΑΓΓΕΛΙΕΣ

Οι παραγγελίες προς τους προμηθευτές σας κατά το 2^ο εξάμηνο του 2013:

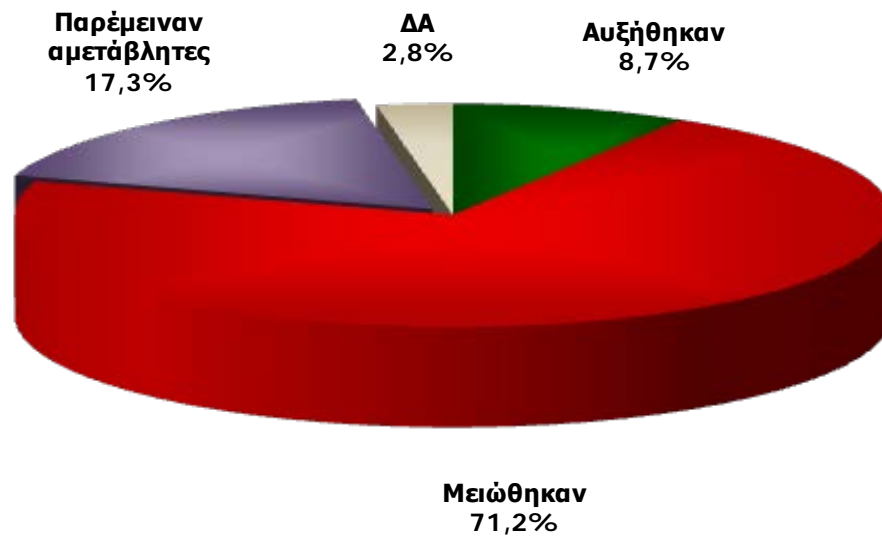

ΕΠΕΝΔΥΤΙΚΗ ΔΡΑΣΤΗΡΙΟΤΗΤΑ

Η επενδυτική δραστηριότητα της επιχείρησής σας κατά το 2^ο εξάμηνο του 2013:

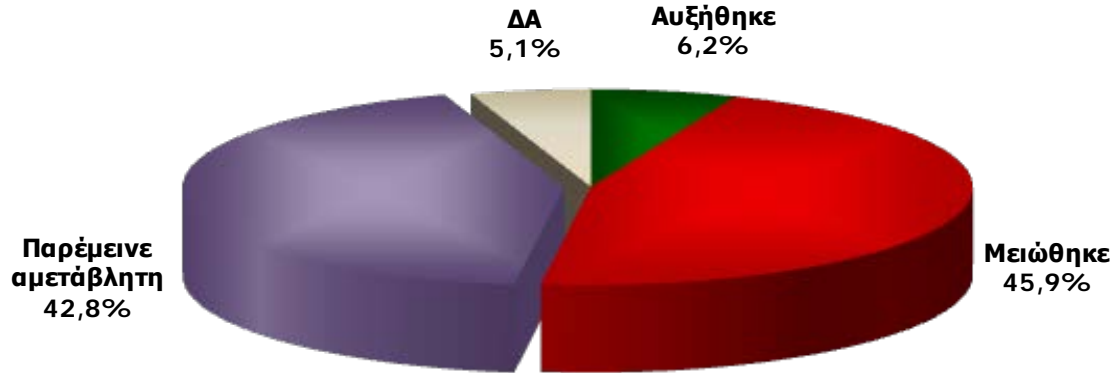

Η πραγματική οικονομία βρίσκεται σε βαθύ επενδυτικό λήθαργο. Οι πολυδιαφημιζόμενες διαρθρωτικές μεταρρυθμίσεις δεν έχουν επιφέρει κανένα ουσιαστικό αποτέλεσμα. Σύμφωνα με τα οικονομικά μεγέθη που παρουσιάζουν οι επιχειρήσεις, ο δείκτης ρευστότητας και η επενδυτική δραστηριότητα παραμένουν σε ιστορικά χαμηλά. Με δεδομένο το κλείσιμο πάνω από 200,000 επιχειρήσεων την τελευταία τετραετία (μετριοπαθής εκτίμηση σύμφωνα με τα επίσημα στοιχεία της Ευρ. Επιτροπής), τα συσσωρευμένα χρέη και την καθήλωση της απασχόλησης, οι προοπτικές ανάκαμψης φαντάζουν εξαιρετικά αμφίβολες.

ΕΠΕΝΔΥΤΙΚΗ ΔΡΑΣΤΗΡΙΟΤΗΤΑ ΑΠΟΤΙΜΗΣΗ ΤΕΛΕΥΤΑΙΟΥ ΕΞΑΜΗΝΟΥ ΣΥΓΚΡΙΣΗ ΜΕ ΠΡΟΗΓΟΥΜΕΝΕΣ ΕΡΕΥΝΕΣ

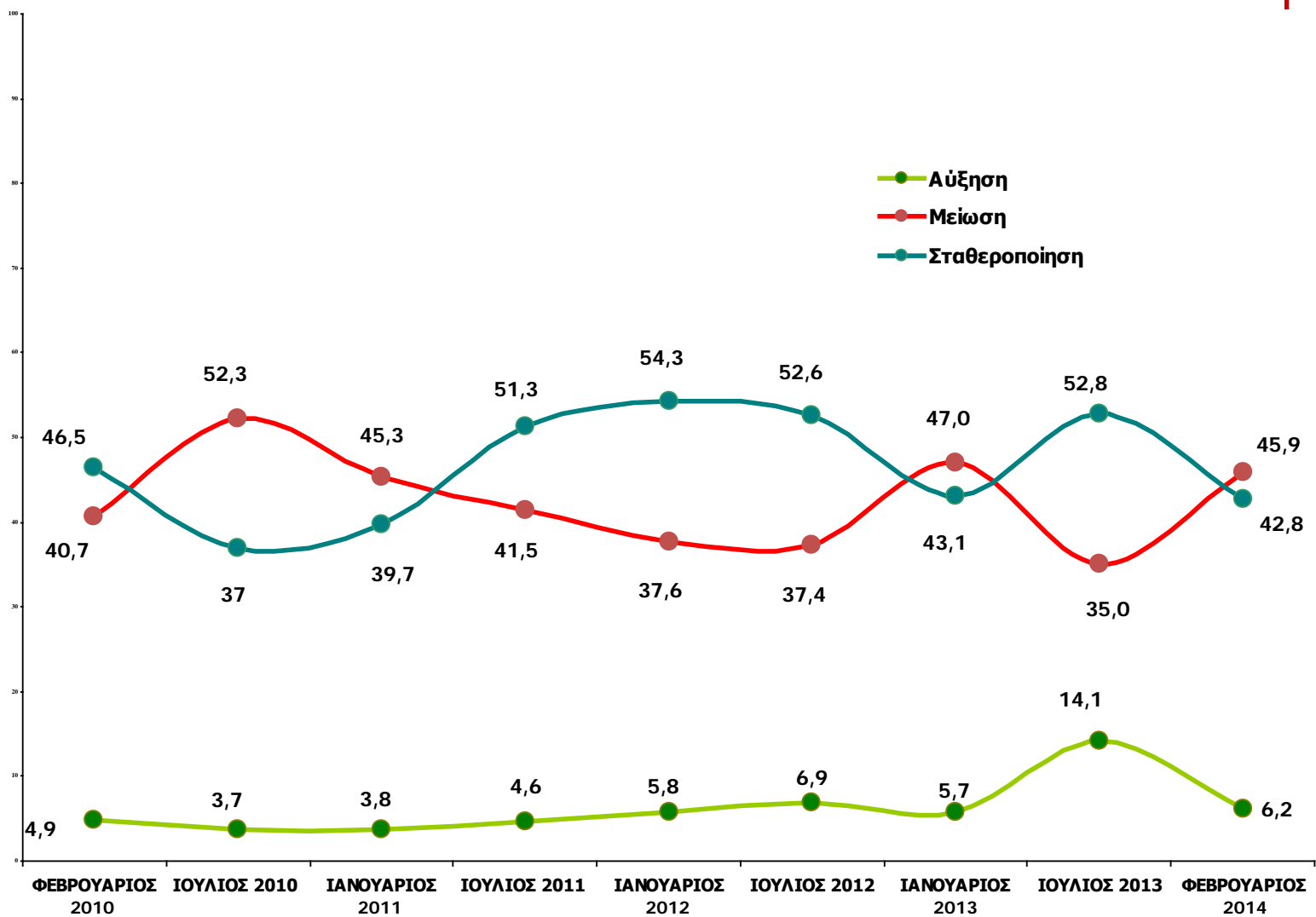

ΑΠΟΤΙΜΗΣΗ ΤΕΛΕΥΤΑΙΟΥ ΕΞΑΜΗΝΟΥ ΣΥΓΚΕΝΤΡΩΤΙΚΟ ΓΡΑΦΗΜΑ

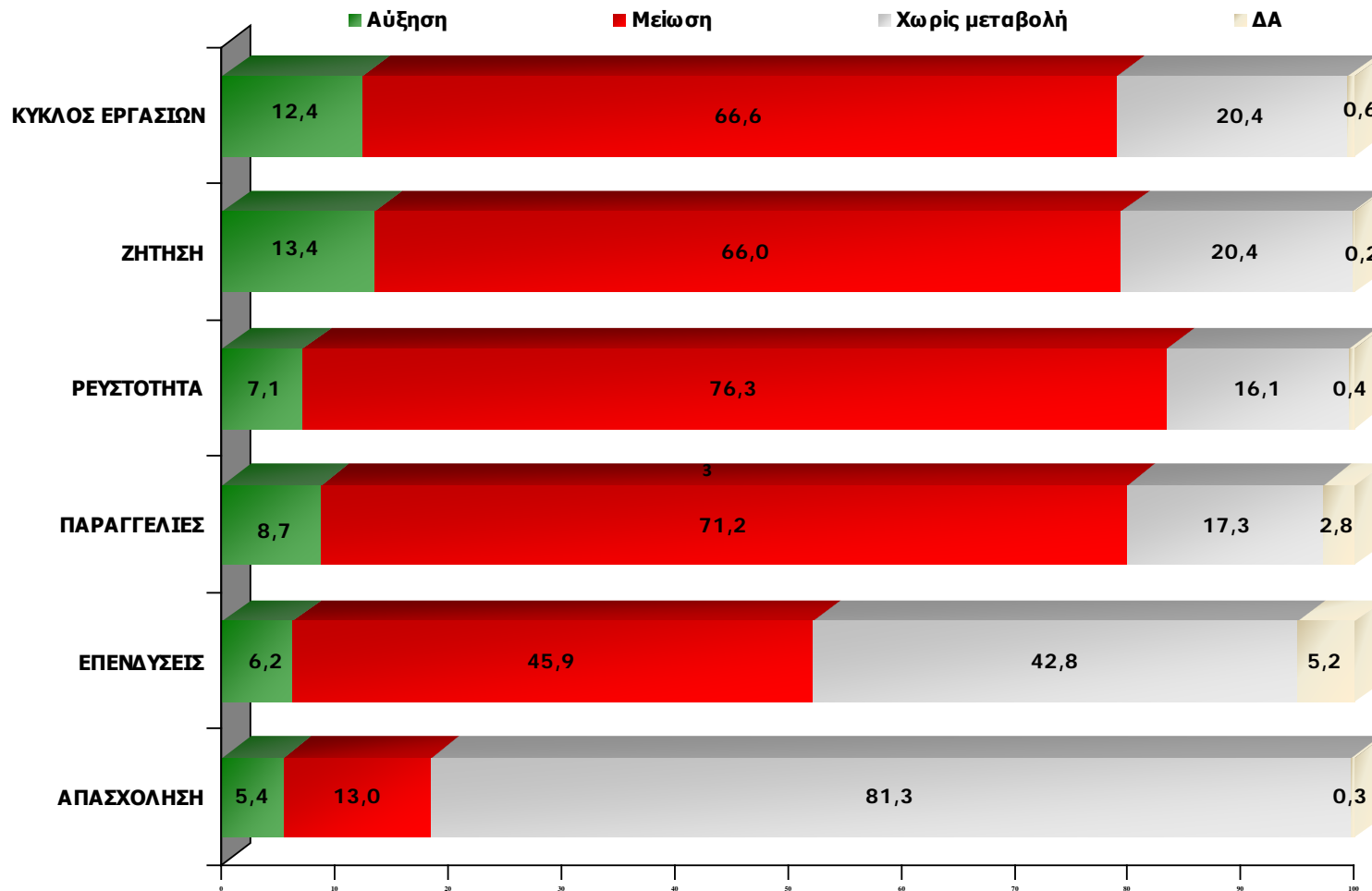

**ΑΝΑΛΥΤΙΚΗ ΑΞΙΟΛΟΓΗΣΗ ΒΑΣΙΚΩΝ ΔΕΙΚΤΩΝ
(ΠΡΟΒΛΕΨΗ ΕΠΟΜΕΝΟΥ ΕΞΑΜΗΝΟΥ)**

ΚΥΚΛΟΣ ΕΡΓΑΣΙΩΝ

Το επόμενο εξάμηνο (δηλαδή το 1ο εξάμηνο του 2014) προβλέπετε ότι θα αυξηθεί θα μειωθεί ή θα παραμείνει σταθερός ο κύκλος εργασιών (τζίρος) της επιχείρησής σας;

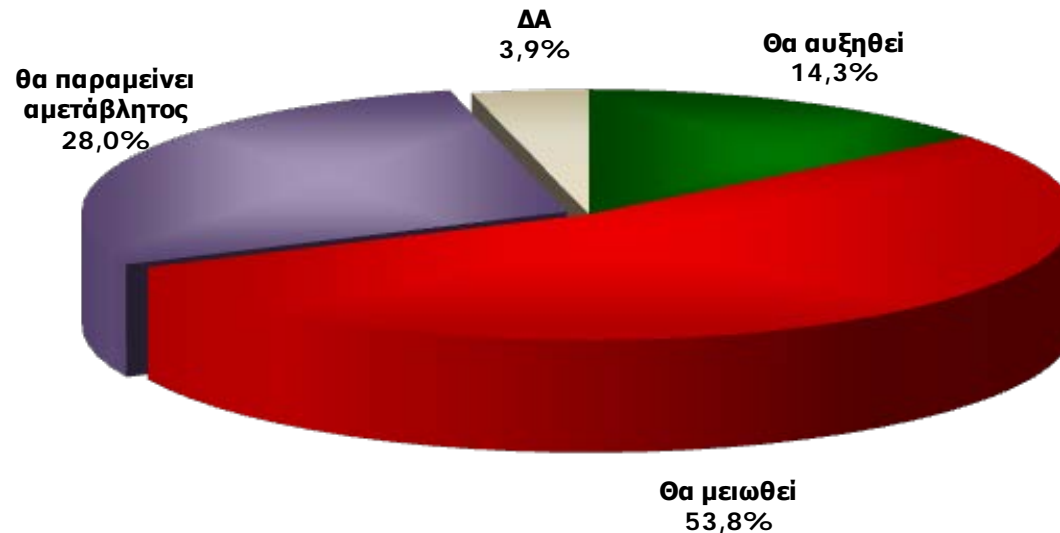

Οι προβλέψεις σχετικά με την πορεία των επιχειρήσεων το επόμενο εξάμηνο βαίνουν μειούμενα αρνητικές και ακολουθούν σταθερά, αν και σε μικρότερη κλίμακα, την τάση των αποτιμήσεων του προηγούμενου εξαμήνου. Οι επιχειρηματικές προσδοκίες για το πρώτο εξάμηνο του 2014 είναι αρνητικές (51,1%). Οι επιχειρήσεις δραστηριοποιούνται σε μια εποχή υποτιμημένων προσδοκιών, σε ένα οικονομικό περιβάλλον που παραμένει ακόμη ρευστό και αβέβαιο.

Προβλέπετε ότι η ζήτηση για τα προϊόντα ή τις υπηρεσίες που προσφέρει η επιχείρησή σας, το επόμενο εξάμηνο:

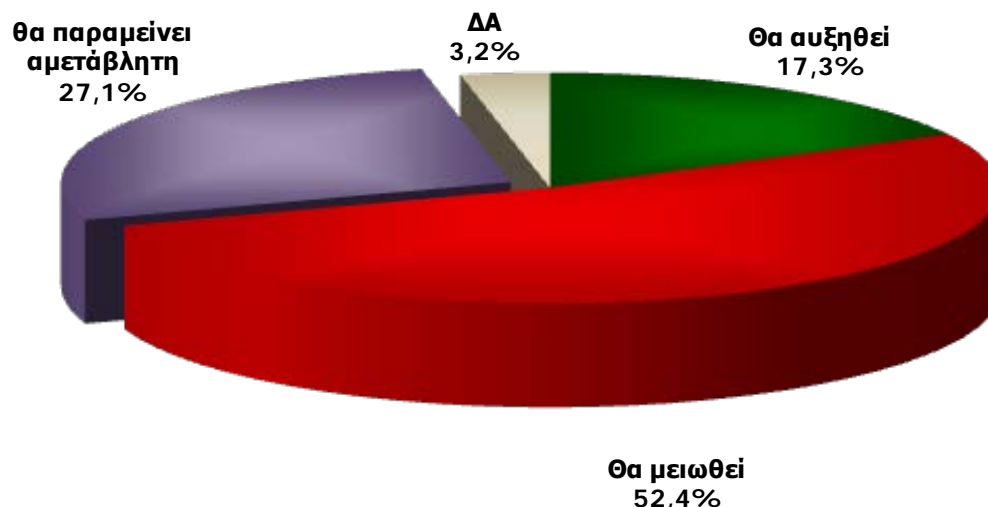

Συνολικά, σε όλους τους δείκτες οικονομικού κλίματος καταγράφεται απαισιοδοξία για πάνω από τις μισές επιχειρήσεις. Σημειώνεται ότι ο βαθμός απαισιοδοξίας είναι μεγαλύτερος στις πιο μικρές επιχειρήσεις του δείγματος. Εκτιμάται ότι σε αυτό συντελούν οι παλινωδίες της κυβέρνησης γύρω από τις φορολογικές αποφάσεις και η αδυναμία υιοθέτησης ενός σταθερού αποτελεσματικού φορολογικού σχεδίου με ρεαλισμό προς τις ανάγκες της αγοράς.

ΡΕΥΣΤΟΤΗΤΑ

Προβλέπετε ότι η ρευστότητα της επιχείρησής σας το επόμενο εξάμηνο:

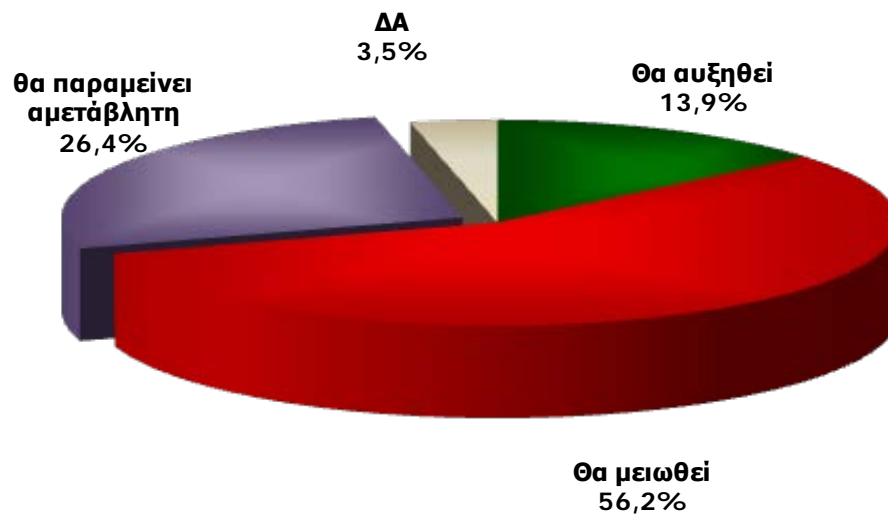

ΠΑΡΑΓΓΕΛΙΕΣ

Προβλέπετε ότι οι παραγγελίες προς τους προμηθευτές σας το επόμενο εξάμηνο:

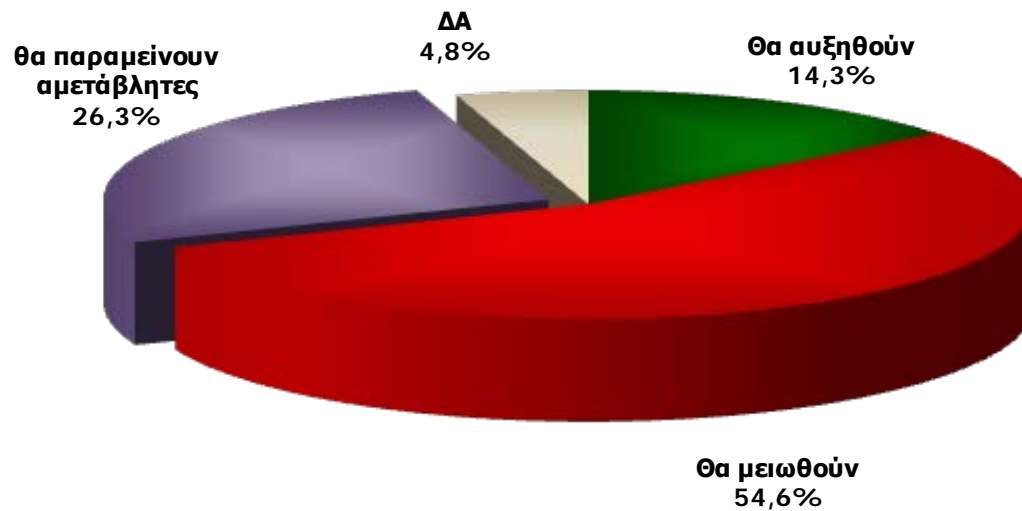

ΕΠΕΝΔΥΤΙΚΗ ΔΡΑΣΤΗΡΙΟΤΗΤΑ

Προβλέπετε ότι η επενδυτική δραστηριότητα της επιχείρησής σας το επόμενο εξάμηνο:

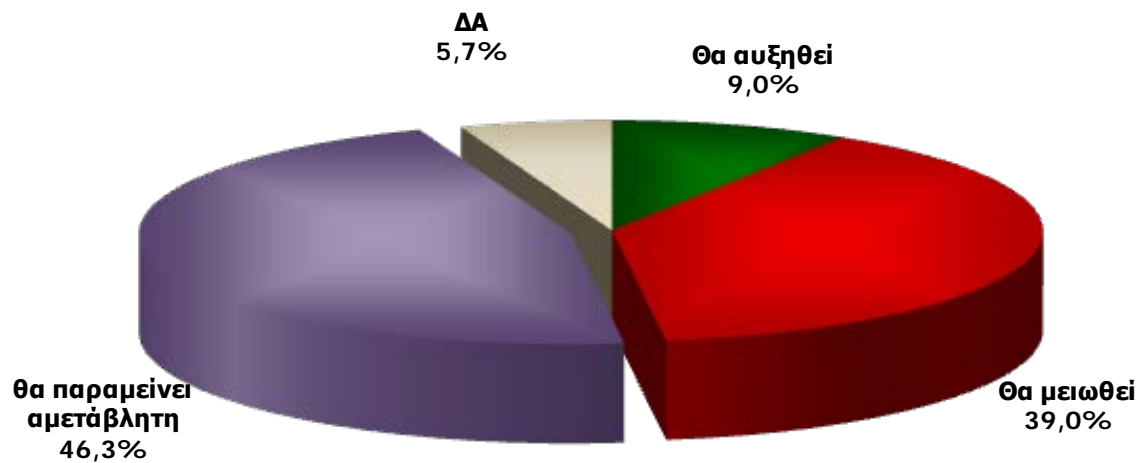

ΕΠΕΝΔΥΤΙΚΗ ΔΡΑΣΤΗΡΙΟΤΗΤΑ ΠΡΟΒΛΕΨΗ ΕΠΟΜΕΝΟΥ ΕΞΑΜΗΝΟΥ ΣΥΓΚΡΙΣΗ ΜΕ ΠΡΟΗΓΟΥΜΕΝΕΣ ΕΡΕΥΝΕΣ

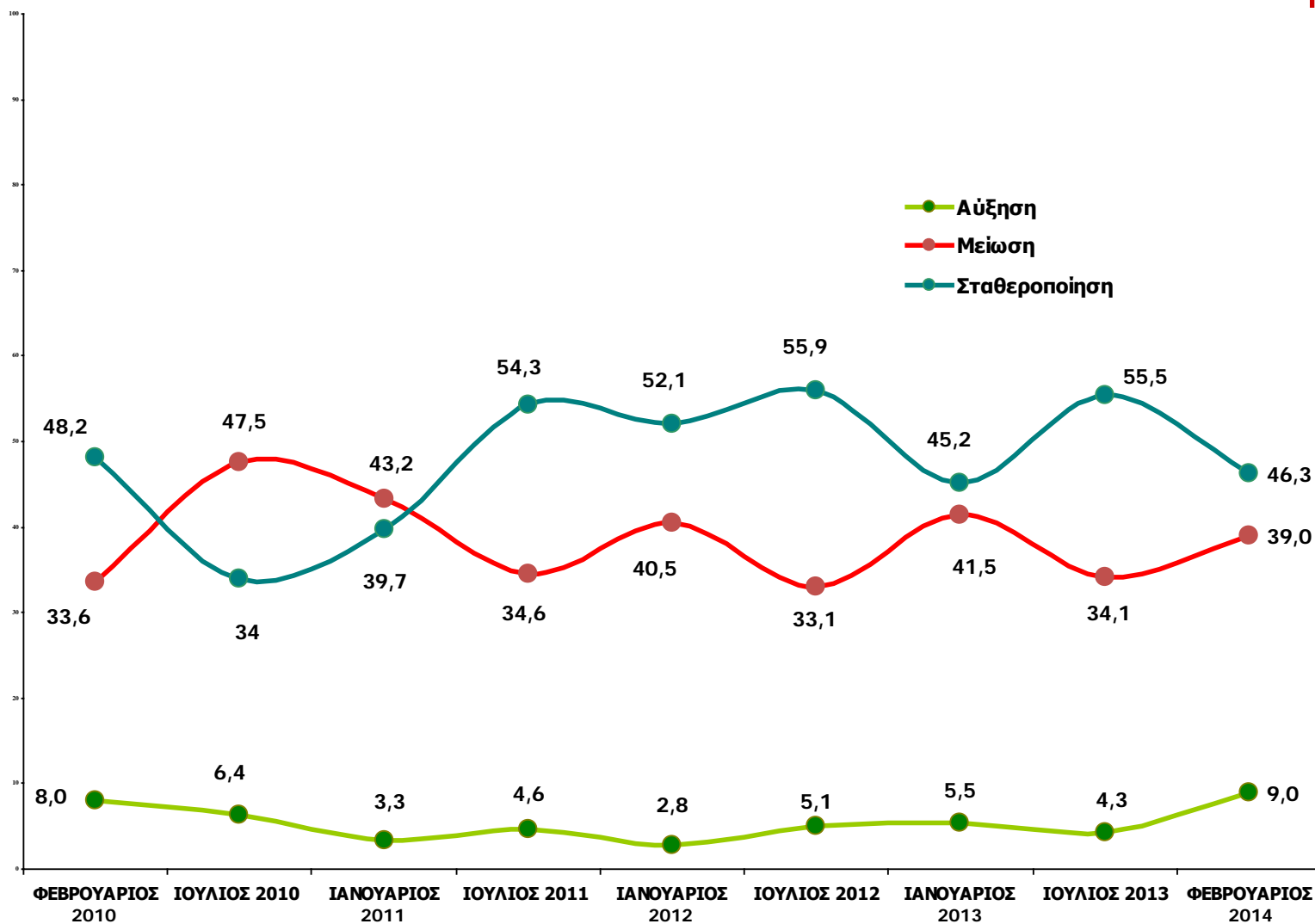

ΠΡΟΒΛΕΨΗ ΕΠΟΜΕΝΟΥ ΕΞΑΜΗΝΟΥ ΣΥΓΚΕΝΤΡΩΤΙΚΟ ΓΡΑΦΗΜΑ

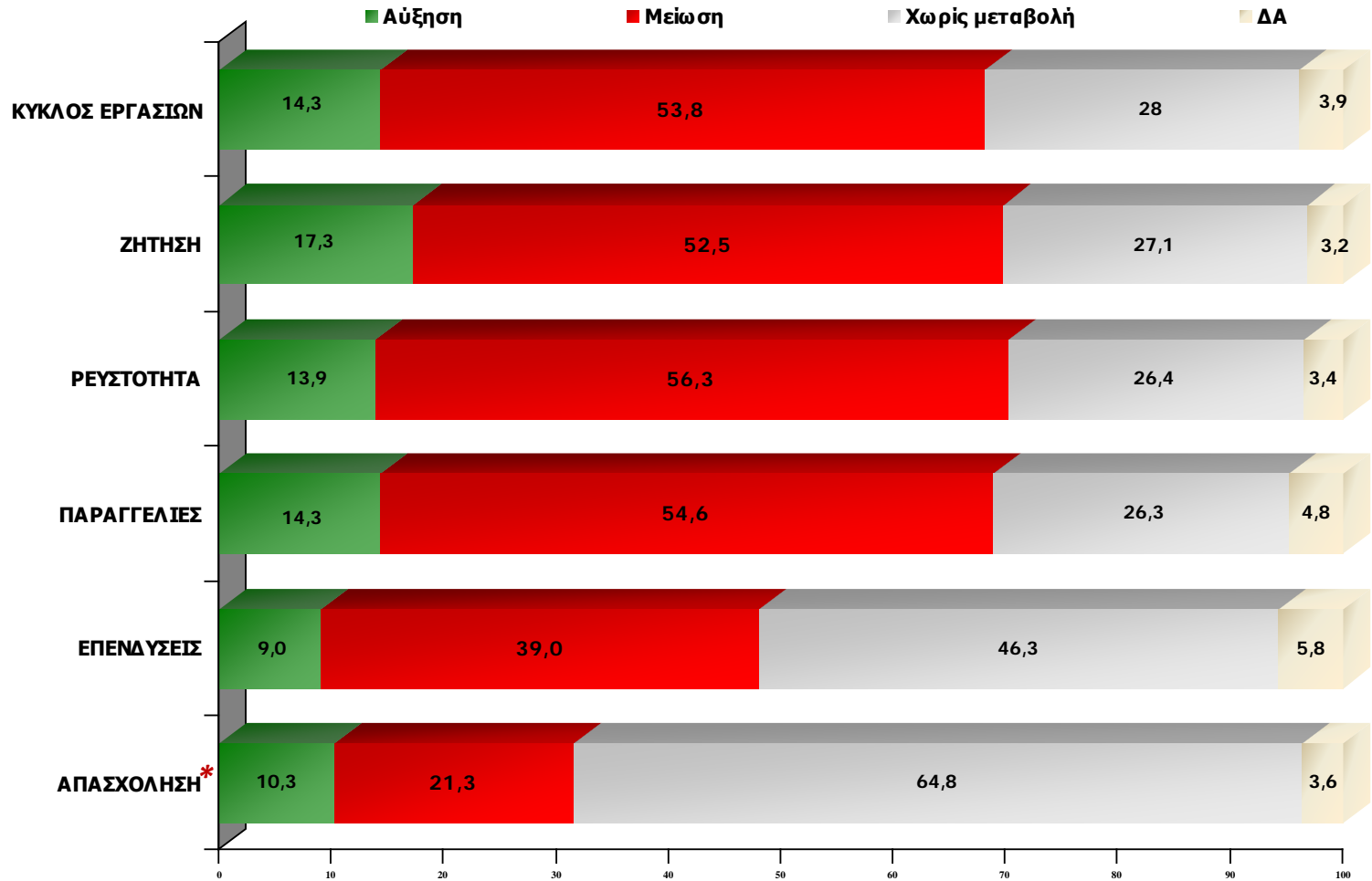

* Αναγωγή σε όσους απασχολούν προσωπικό

ΑΝΗΣΥΧΙΑ ΓΙΑ ΝΕΑ ΛΟΥΚΕΤΑ

Με τις υπάρχουσες σήμερα συνθήκες και με τις προοπτικές της κρίσης όπως διαμορφώνονται, θεωρείτε πιθανό ή όχι το ενδεχόμενο η επιχείρησή σας να έχει σοβαρό πρόβλημα λειτουργίας το επόμενο διάστημα σε βαθμό που θα κινδυνεύει να κλείσει;

Ελάχιστα & Καθόλου πιθανό : 51,1%

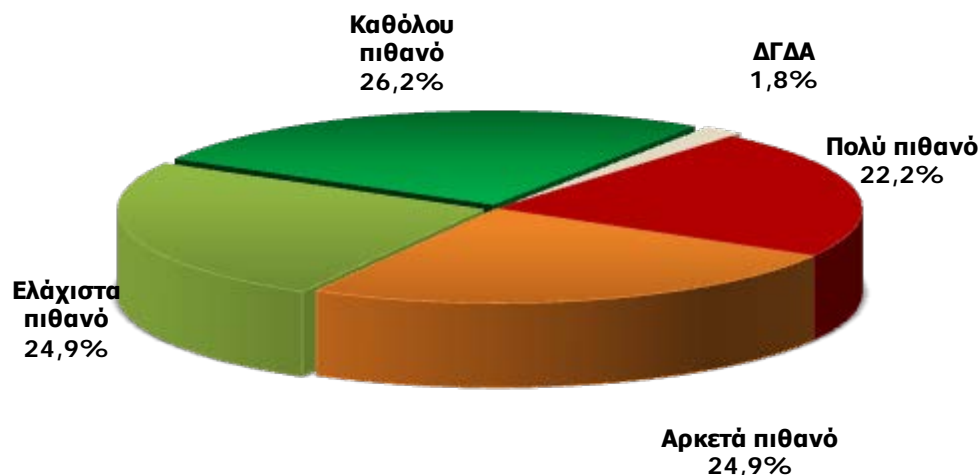

Πολύ & Αρκετά πιθανό: 47,1%

Το ποσοστό των μικρών επιχειρήσεων που θεωρούν πολύ ή αρκετά πιθανό το ενδεχόμενο να έχουν το επόμενο διάστημα σοβαρό πρόβλημα λειτουργίας σε βαθμό που θα κινδυνεύσουν παραμένει πολύ υψηλό (47,1%). Σημειωτέον, ότι το Μάιο του 2009 ο αντίστοιχος δείκτης ήταν 11,7%.

Θεωρούν πιθανό το ενδεχόμενο η επιχείρησή τους να έχει σοβαρό πρόβλημα λειτουργίας το επόμενο διάστημα σε βαθμό που θα κινδυνεύει να κλείσει

-Ανά κατηγορία -

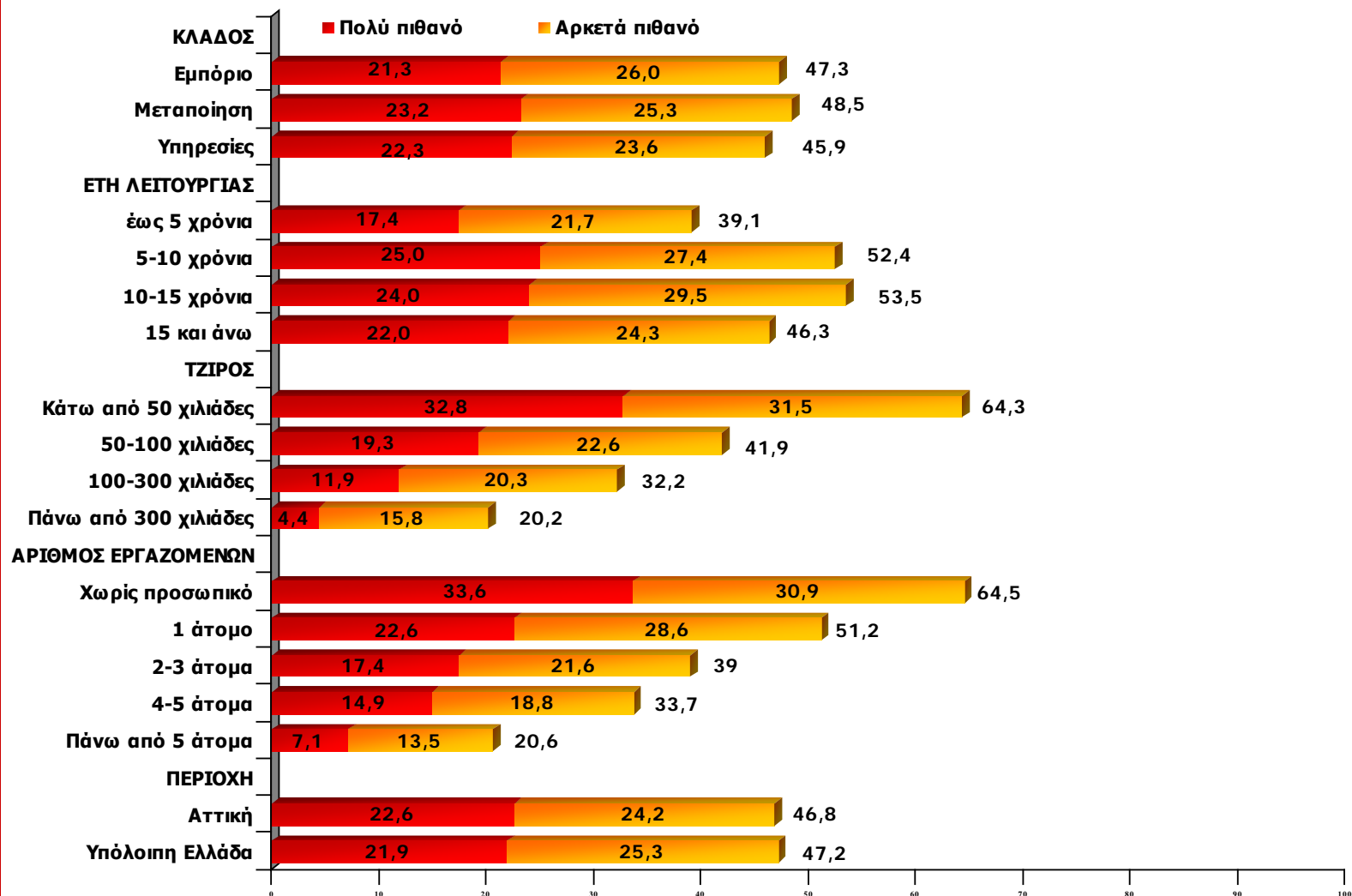

ΦΟΒΟΣ ΓΙΑ ΕΝΔΕΧΟΜΕΝΟ ΚΛΕΙΣΙΜΟ ΤΗΣ ΕΠΙΧΕΙΡΗΣΗΣ

ΣΥΓΚΡΙΤΙΚΟ ΓΡΑΦΗΜΑ
ΜΑΪΟΣ 2009 – ΦΕΒΡΟΥΑΡΙΟΣ 2014

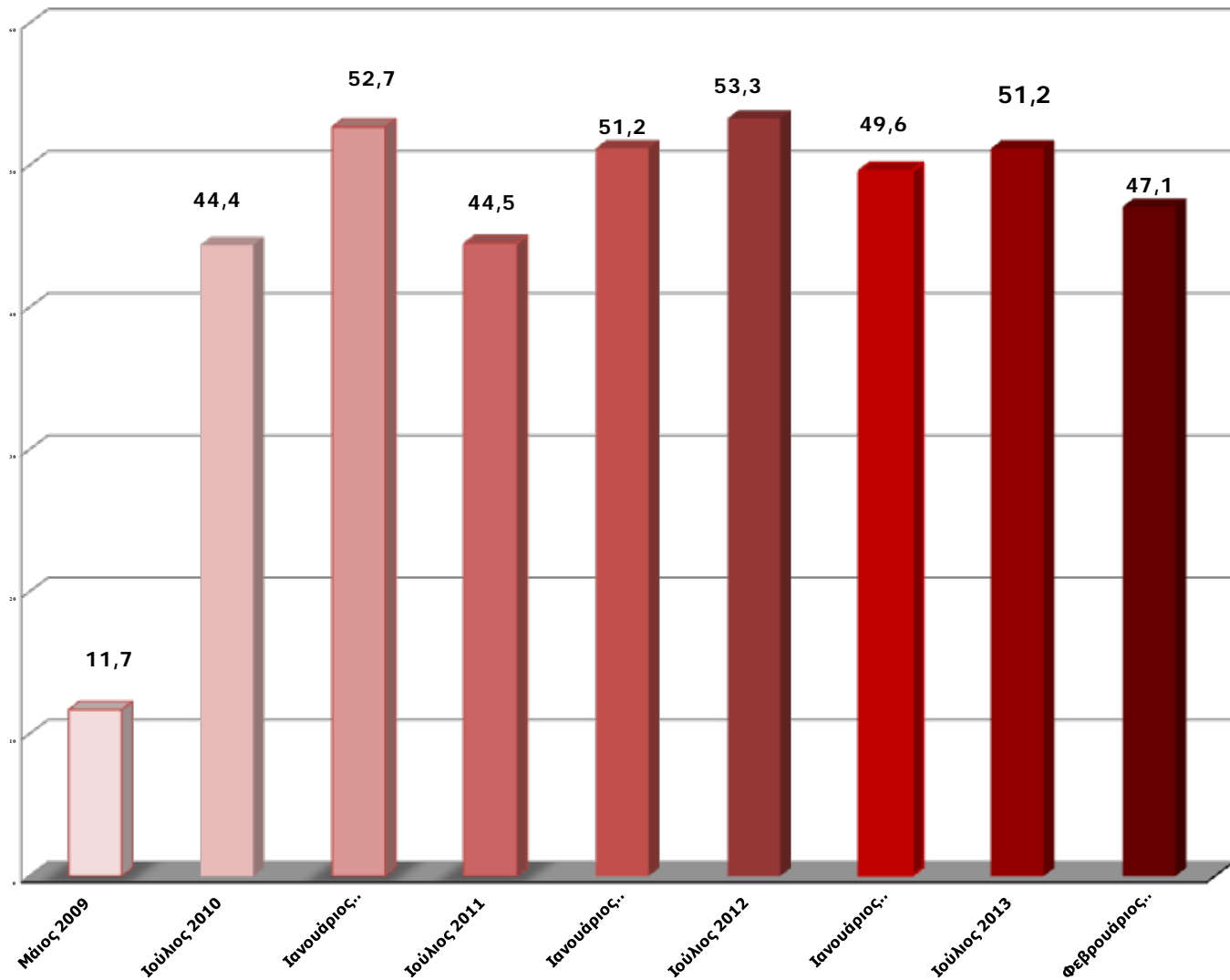

Χρονικά πού τοποθετείτε αυτό το ενδεχόμενο;

-Βάση: Όσοι θεωρούν πιθανό το ενδεχόμενο η επιχείρησή τους να έχει σοβαρό πρόβλημα λειτουργίας το επόμενο διάστημα σε βαθμό που θα κινδυνεύει να κλείσει -

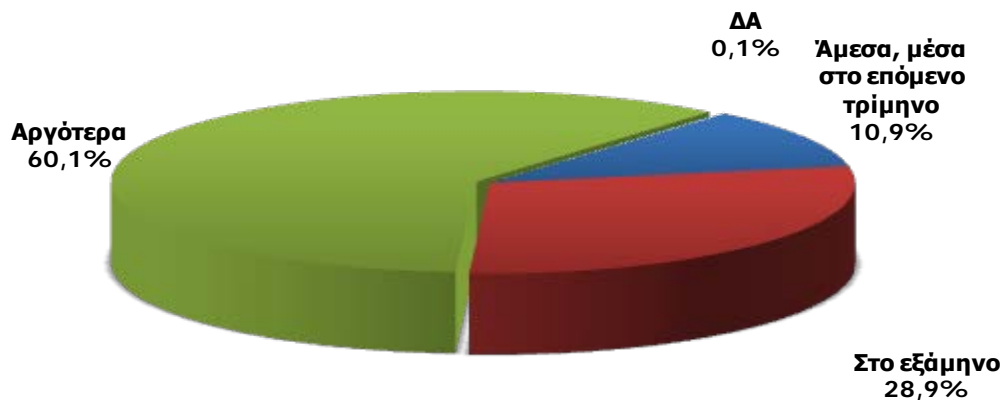

Σε απόλυτα μεγέθη 65,000 επιχειρήσεις βρίσκονται στο «κόκκινο». Εκτιμάται ότι η καθαρή μείωση επιχειρήσεων το επόμενο έτος θα είναι 27,000-30,000 και θα αφορά κυρίως τις πολύ μικρές επιχειρήσεις.

ΑΠΑΣΧΟΛΗΣΗ

ΑΠΑΣΧΟΛΗΣΗ

Το προσωπικό της επιχείρησής σας τους τελευταίους 6 μήνες αυξήθηκε, μειώθηκε ή παρέμεινε σταθερό; (Αφορά το διάστημα Ιούλιος-Δεκέμβριος 2013)

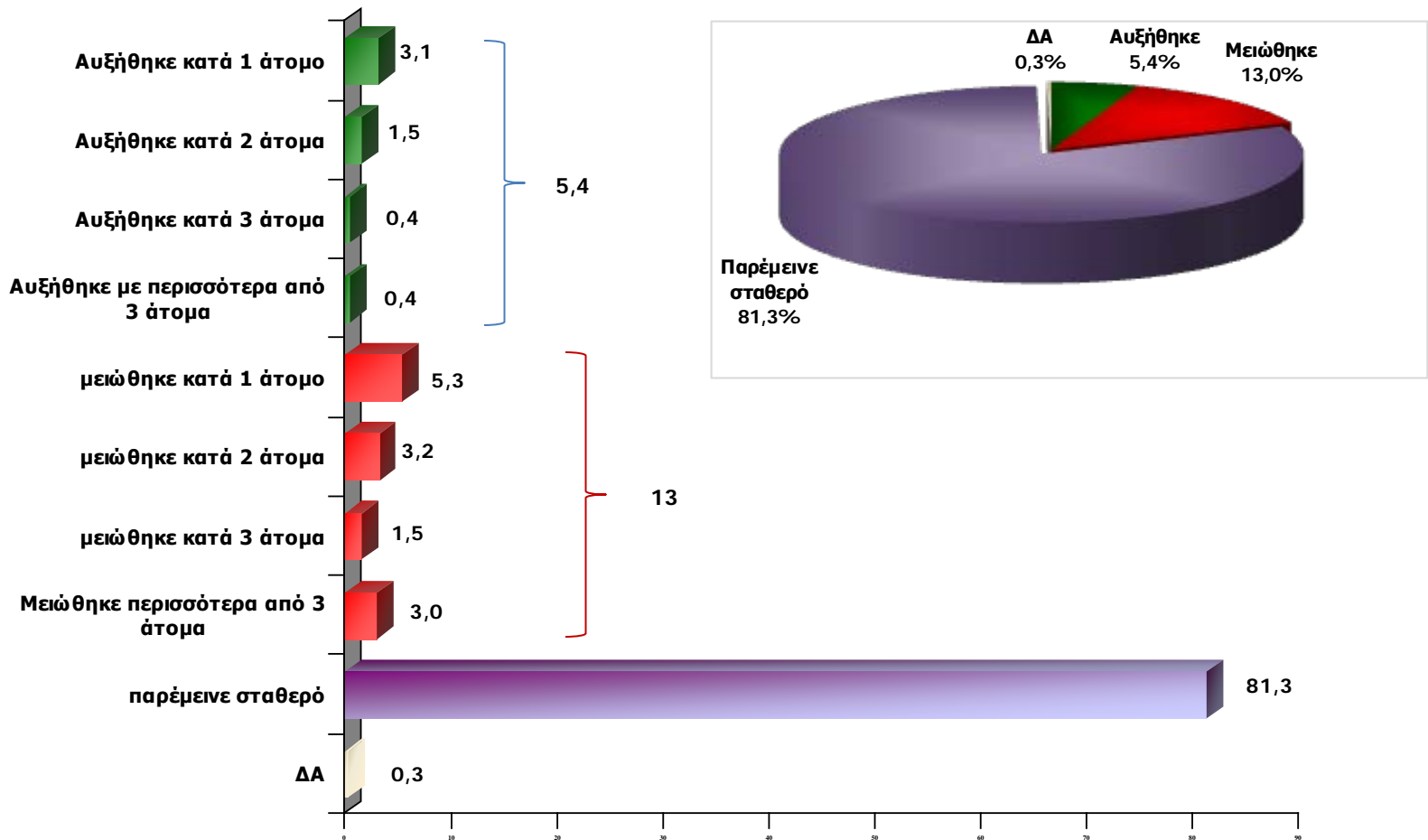

ΑΠΑΣΧΟΛΗΣΗ

ΑΠΟΤΙΜΗΣΗ ΤΕΛΕΥΤΑΙΟΥ ΕΞΑΜΗΝΟΥ

ΣΥΓΚΡΙΣΗ ΜΕ ΠΡΟΗΓΟΥΜΕΝΕΣ ΕΡΕΥΝΕΣ

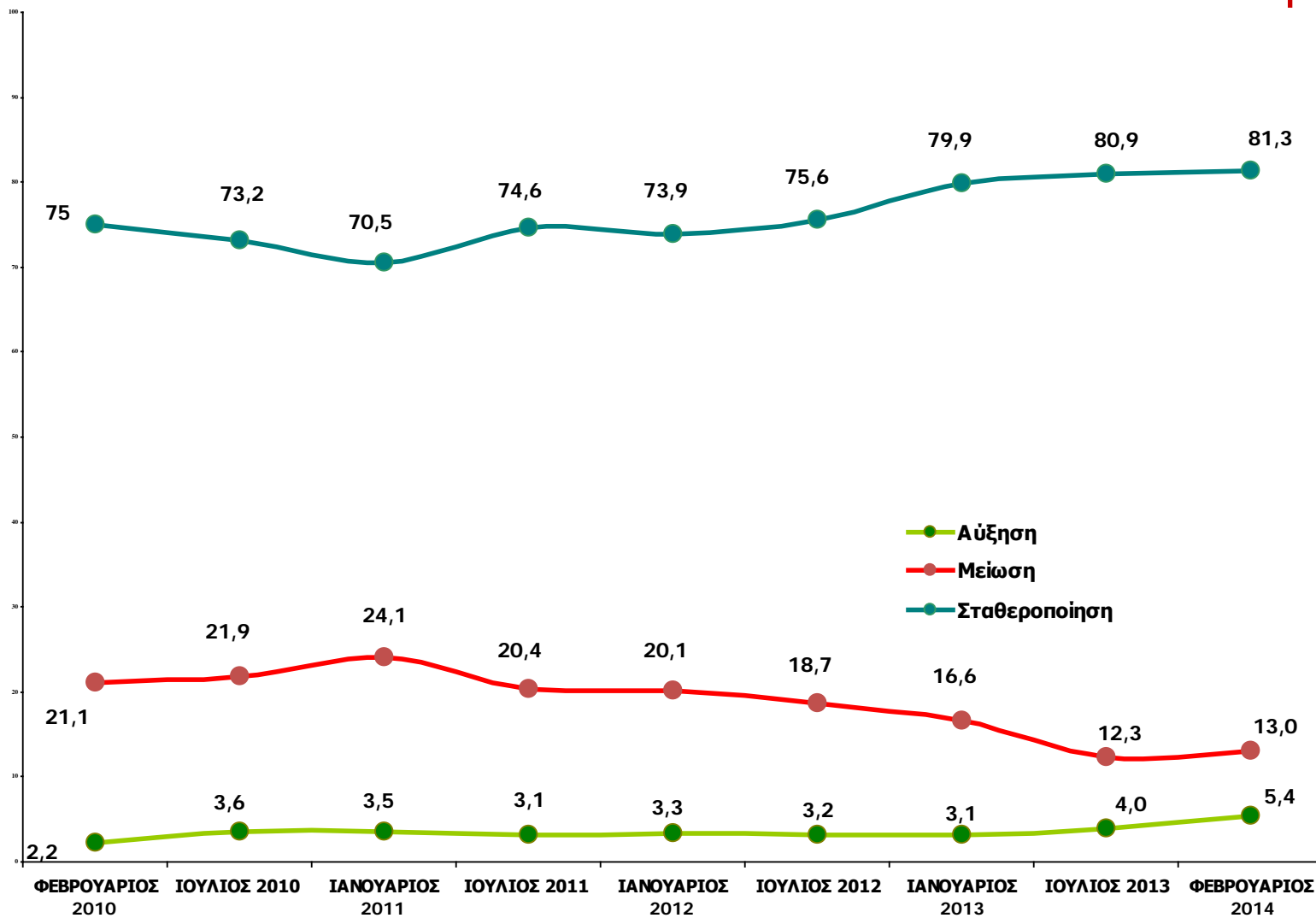

- 1) Σε απόλυτα μεγέθη η καθαρή απώλεια θέσεων μισθωτής εργασίας κατά το 2^ο εξάμηνο του 2013 υπερβαίνει τα **50.000 άτομα, στοιχείο που** επιβεβαιώνεται από τις έρευνες εργατικού δυναμικού της ΕΛΣΤΑΤ και την πρόβλεψη του ΙΜΕ-ΓΣΕΒΕΕ από την έρευνα κλίματος, Ιουλίου 2013
- 2) Διατηρείται το αρνητικό ισοζύγιο προσλήψεων-απολύσεων. Για κάθε 1 επιχείρηση που προσλαμβάνει στον ιδιωτικό τομέα αντιστοιχούν περίπου 2 που απολύουν (στην προηγούμενη έρευνα ήταν 1:3, Ιούλιος 2013)

ΑΠΑΣΧΟΛΗΣΗ

Τους επόμενους 6 μήνες θεωρείτε πιο πιθανό το προσωπικό της επιχείρησής σας να αυξηθεί, να μειωθεί ή να παραμείνει το ίδιο;

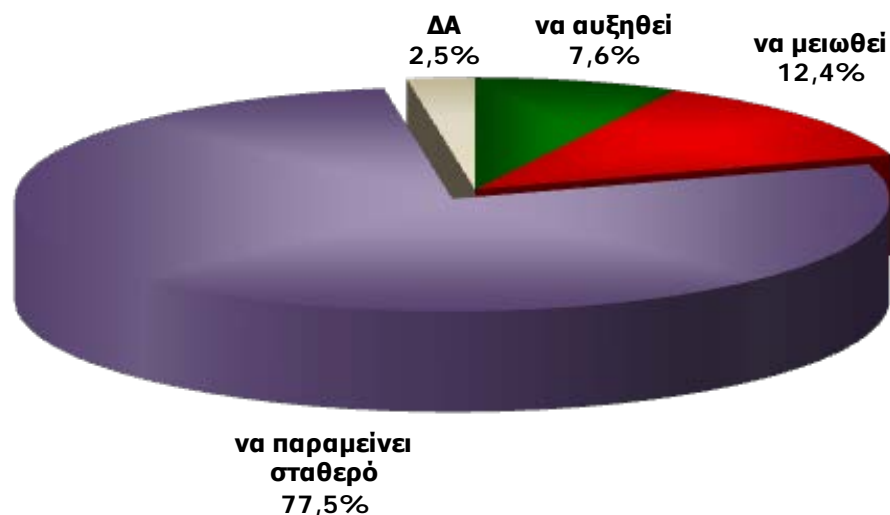

Αποθαρρυντικά είναι τα ευρήματα για τις προοπτικές απασχόλησης, καθώς εάν επαληθευτούν οι εκτιμήσεις του ΙΜΕ-ΓΣΕΒΕΕ τότε **υπάρχει κίνδυνος απώλειας 47,000 θέσεων συνολικής απασχόλησης** (εργοδότες, αυτοαπασχολούμενοι, μισθωτοί) στο επόμενο εξάμηνο. Όσον αφορά τις προβλέψεις για το πρώτο εξάμηνο του 2014 **προβλέπεται απώλεια 30.000 θέσεων μισθωτής εργασίας**

ΑΠΑΣΧΟΛΗΣΗ

ΠΡΟΒΛΕΨΗ ΕΠΟΜΕΝΟΥ ΕΞΑΜΗΝΟΥ

ΣΥΓΚΡΙΣΗ ΜΕ ΠΡΟΗΓΟΥΜΕΝΕΣ ΕΡΕΥΝΕΣ

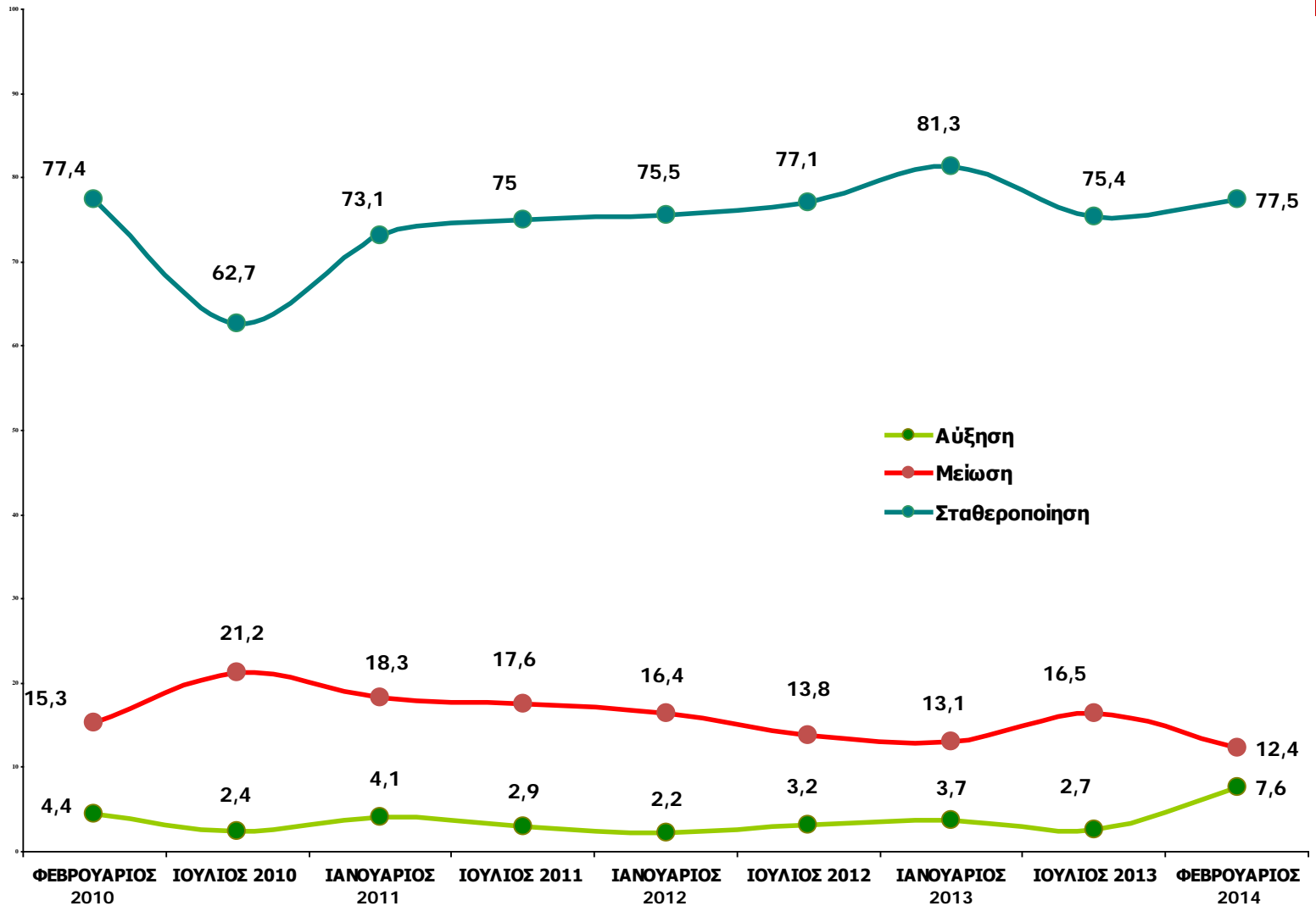

ΑΠΑΣΧΟΛΗΣΗ

Τους επόμενους 6 μήνες θεωρείτε πιο πιθανό το προσωπικό της επιχείρησής σας να αυξηθεί, να μειωθεί ή να παραμείνει το ίδιο;

- Αναγωγή σε όσους απασχολούν προσωπικό -

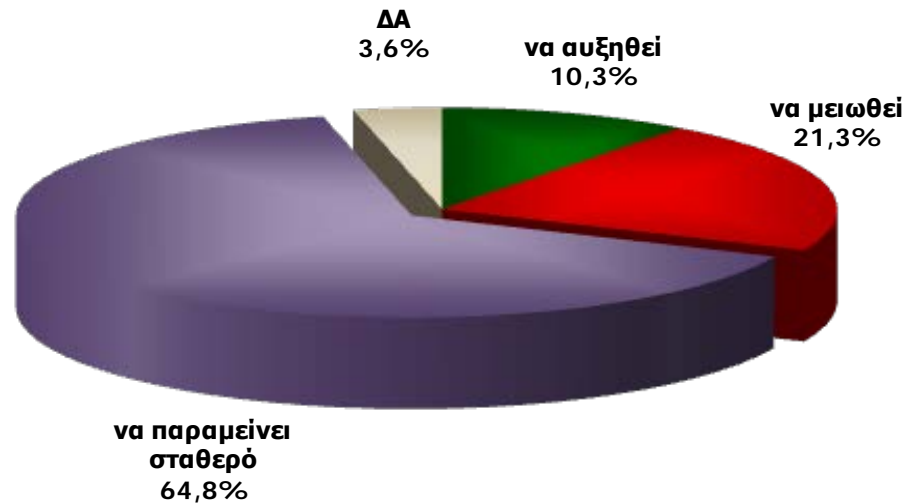

ΜΙΣΘΟΙ ΚΑΙ ΩΡΕΣ ΕΡΓΑΣΙΑΣ

Αντιμετωπίσατε το τελευταίο βμηνο δυσκολίες
στην έγκαιρη καταβολή των μισθών των εργαζομένων;
-Βάση: Όσοι απασχολούν αμειβόμενο προσωπικό -

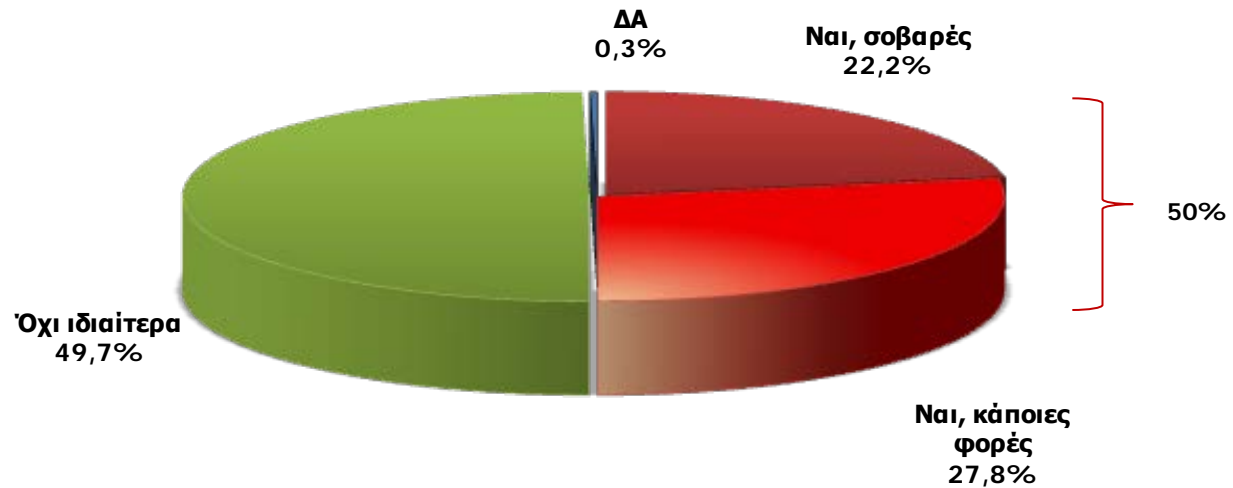

1 στις 2 επιχειρήσεις αντιμετωπίζει δυσκολίες στην έγκαιρη καταβολή μισθών, ποσοστό που επαληθεύεται και από τις εκθέσεις του Σώματος Επιθεωρητών Εργασίας

Αντιμετωπίζουν το τελευταίο 6μηνο δυσκολίες
στην έγκαιρη καταβολή των μισθών των εργαζομένων
-Βάση: Όσοι απασχολούν αμειβόμενο προσωπικό -
ΣΥΓΚΡΙΤΙΚΟ ΓΡΑΦΗΜΑ ΙΑΝΟΥΑΡΙΟΣ 2011 – ΦΕΒΡΟΥΑΡΙΟΣ 2014

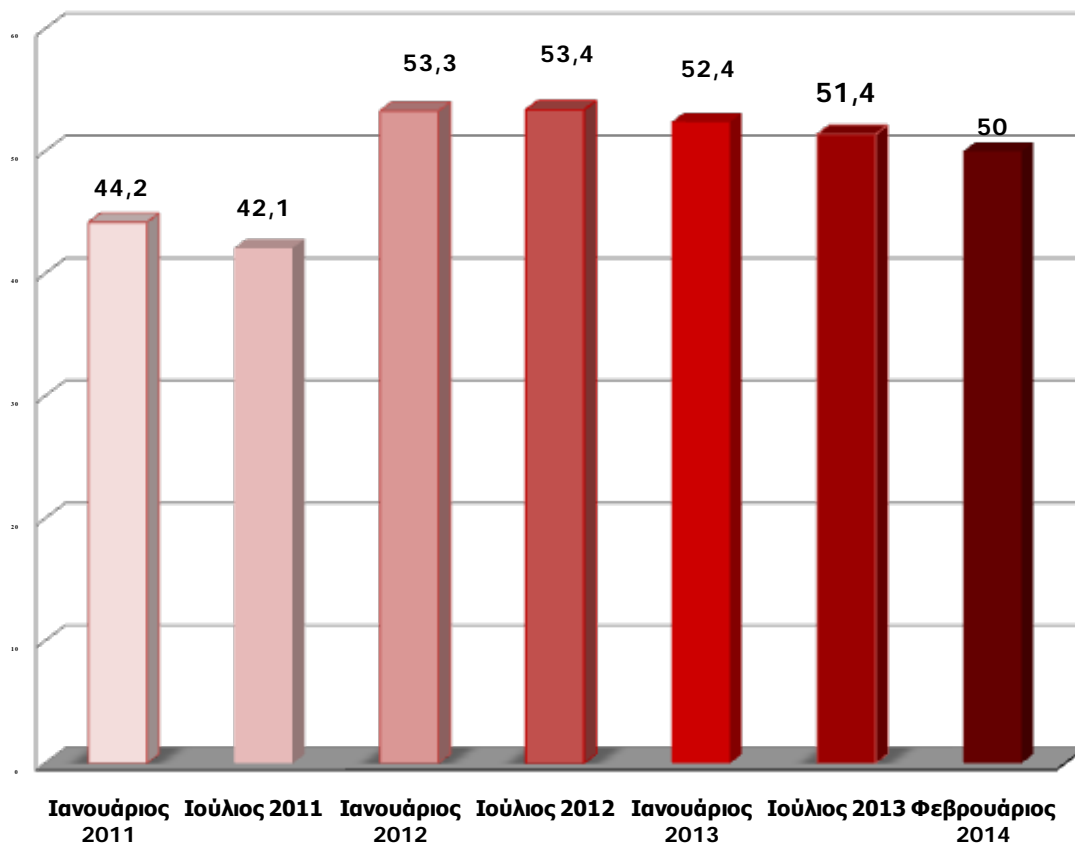

Έχετε αναγκαστεί έστω και περιστασιακά να μειώσετε ώρες ή ημέρες εργασίας σε κάποιους υπαλλήλους;

-Βάση: Όσοι απασχολούν αμειβόμενο προσωπικό

Το 47,7% των επιχειρήσεων που απασχολούν προσωπικό έχει προχωρήσει σε έμμεση μείωση του μισθολογικού κόστους, μειώνοντας ώρες ή ημέρες εργασίας.

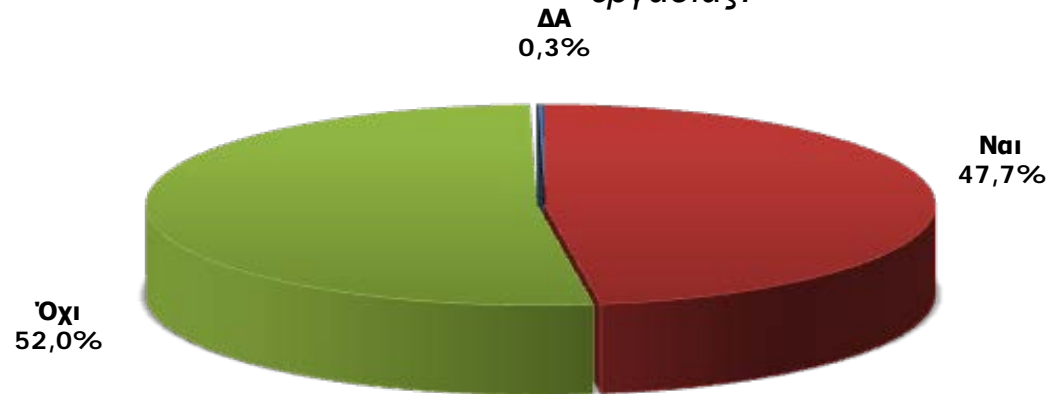

Παγιώνεται και διευρύνεται το καθεστώς εφαρμογής ευέλικτων μορφών απασχόλησης. Αυτό το φαινόμενο έχει ως υπόβαθρο, εκτός από την ανάγκη επιχειρηματικής αναδιάρθρωσης, την αντικειμενική επιβάρυνση από την αύξηση και συσσώρευση των οικονομικών υποχρεώσεων των επιχειρήσεων (τέλη ακινήτων, τέλη επιτηδεύματος, υπερφορολόγηση).

Έχουν αναγκαστεί έστω και περιστασιακά να μειώσουν ώρες
ή ημέρες εργασίας σε κάποιους υπαλλήλους
-Βάση: Όσοι απασχολούν αμειβόμενο προσωπικό -
ΣΥΓΚΡΙΤΙΚΟ ΓΡΑΦΗΜΑ ΙΟΥΛΙΟΣ 2010 – ΦΕΒΡΟΥΑΡΙΟΣ 2014

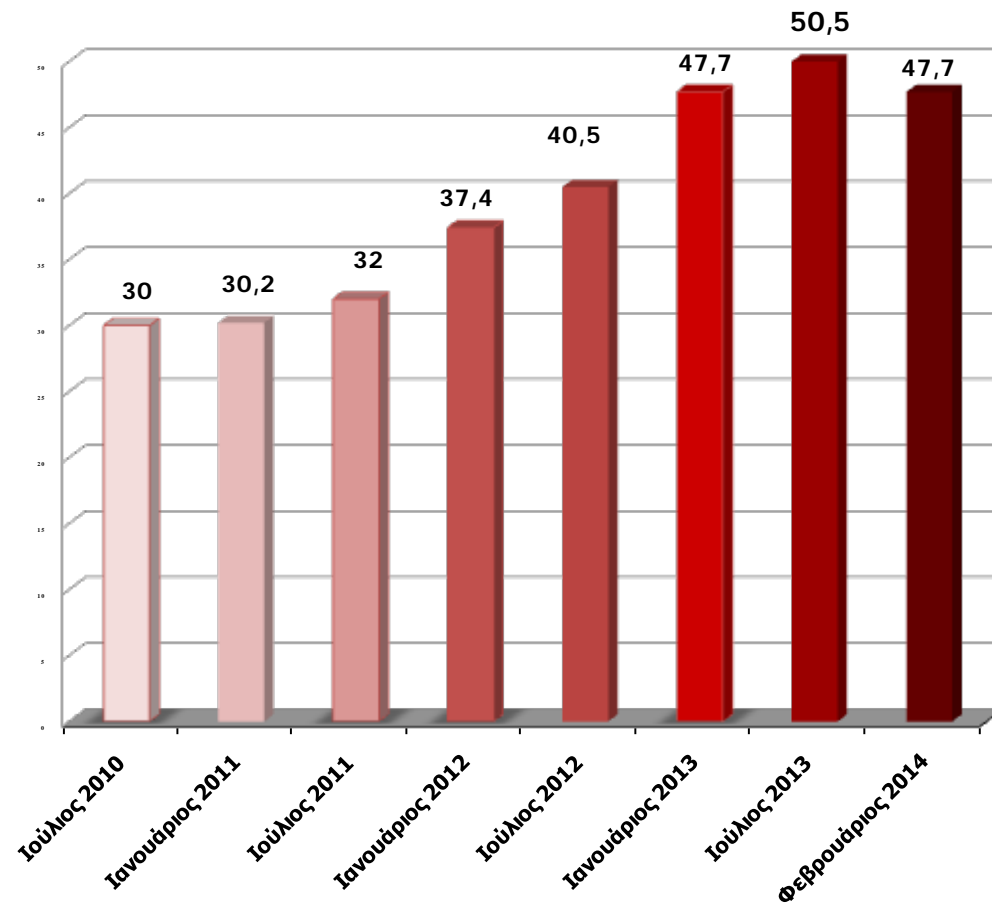

Έχετε αναγκαστεί να μειώσετε τις αποδοχές κάποιων υπαλλήλων;

-Βάση: Όσοι απασχολούν αμειβόμενο προσωπικό -

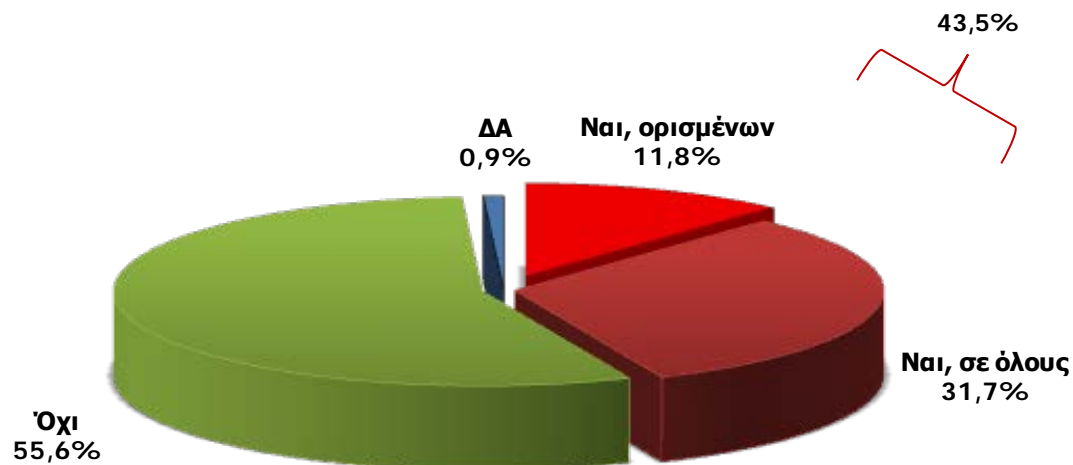

- Το 43,5% των επιχειρήσεων έχει προχωρήσει σε άμεση αναπροσαρμογή μισθολογικού κόστους, μειώνοντας αποδοχές.

Έχουν αναγκαστεί να μειώσουν τις αποδοχές κάποιων υπαλλήλων

-Βάση: Όσοι απασχολούν αμειβόμενο προσωπικό -

ΣΥΓΚΡΙΤΙΚΟ ΓΡΑΦΗΜΑ ΙΟΥΛΙΟΣ 2010 – ΦΕΒΡΟΥΑΡΙΟΣ 2014

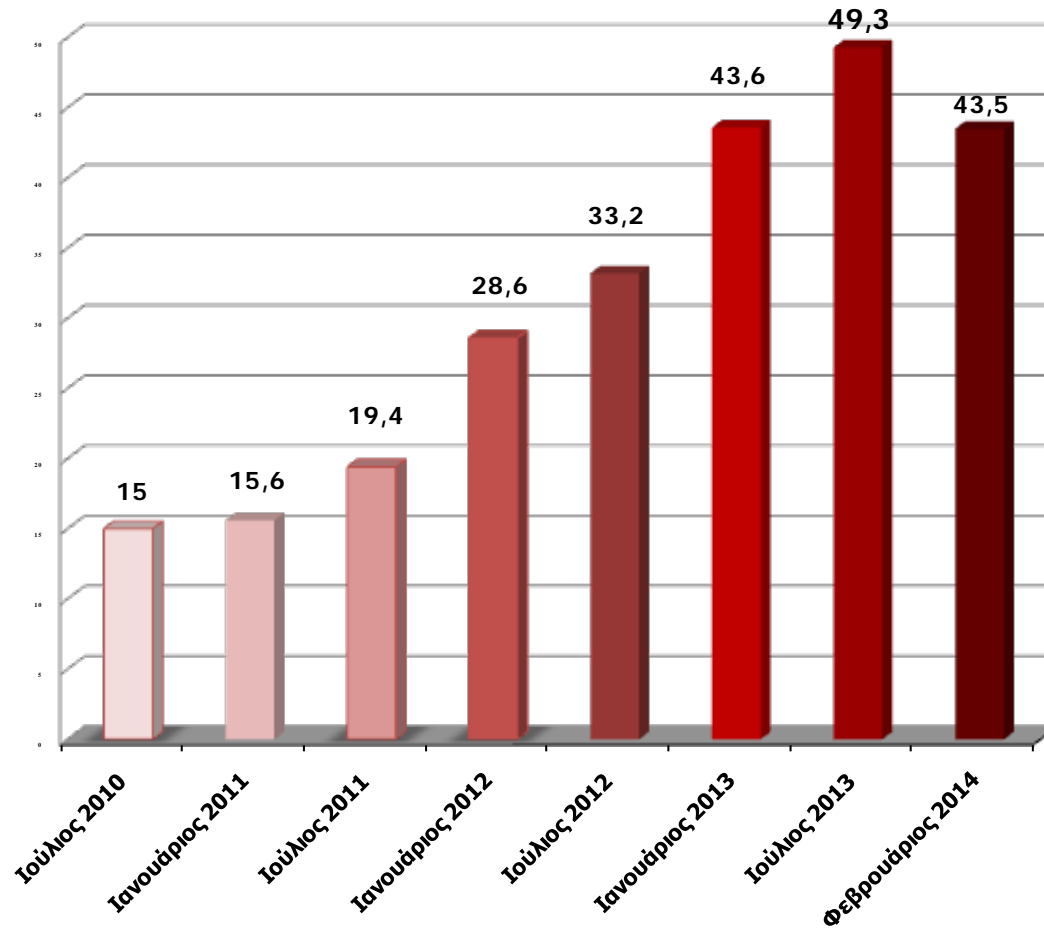

Έχουν αναγκαστεί να μειώσουν ώρες/ημέρες εργασίας ή αποδοχές κάποιων υπαλλήλων;
-Βάση: Όσοι απασχολούν αμειβόμενο προσωπικό

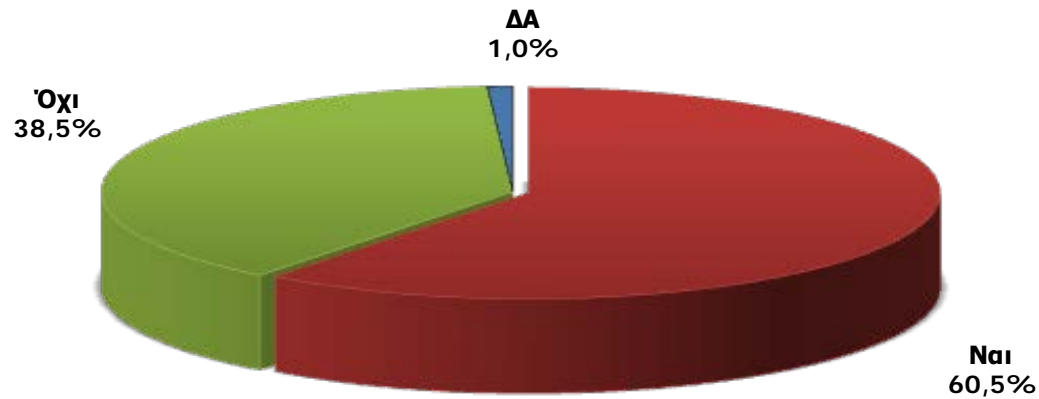

Το 60,5% των επιχειρήσεων δήλωσε ότι έχει προχωρήσει κατά το πρώτο εξάμηνο του 2013 σε μείωση ωρών εργασίας, ή/και σε μείωση αποδοχών.

Πόσο πιθανόν θεωρείτε να αναγκαστείτε να μειώσετε μισθούς ή ώρες εργασίας των υπαλλήλων σας μέσα στο επόμενο εξάμηνο;

-Βάση: Όσοι απασχολούν αμειβόμενο προσωπικό -

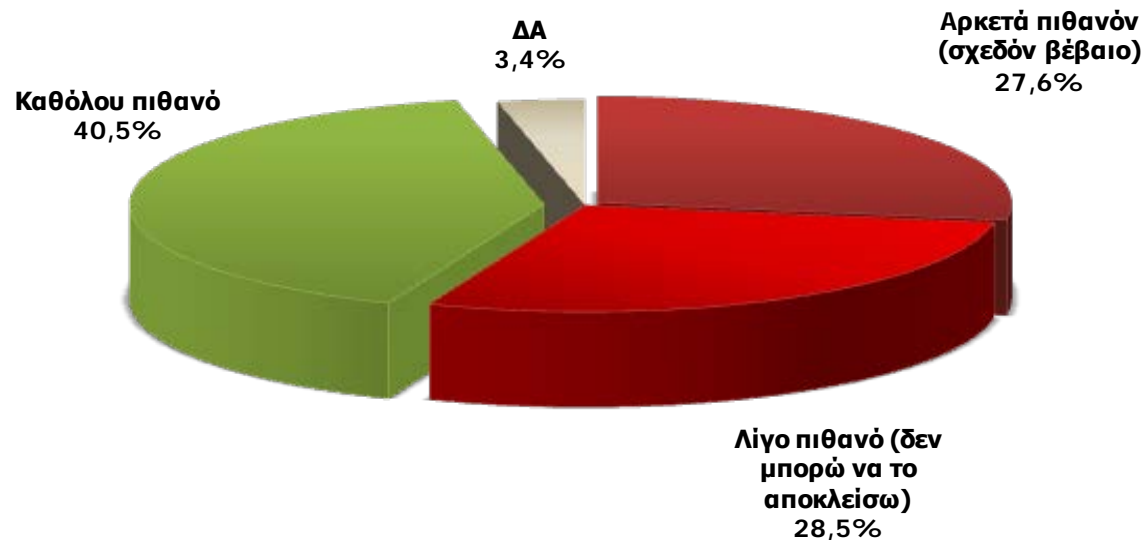

Θεωρούν σχεδόν βέβαιο να αναγκαστούν να μειώσουν μισθούς ή ώρες εργασίας
υπαλλήλων μέσα στο επόμενο εξάμηνο

-Βάση: Όσοι απασχολούν αμειβόμενο προσωπικό -

ΣΥΓΚΡΙΤΙΚΟ ΓΡΑΦΗΜΑ ΙΑΝΟΥΑΡΙΟΣ 2011 – ΦΕΒΡΟΥΑΡΙΟΣ 2014

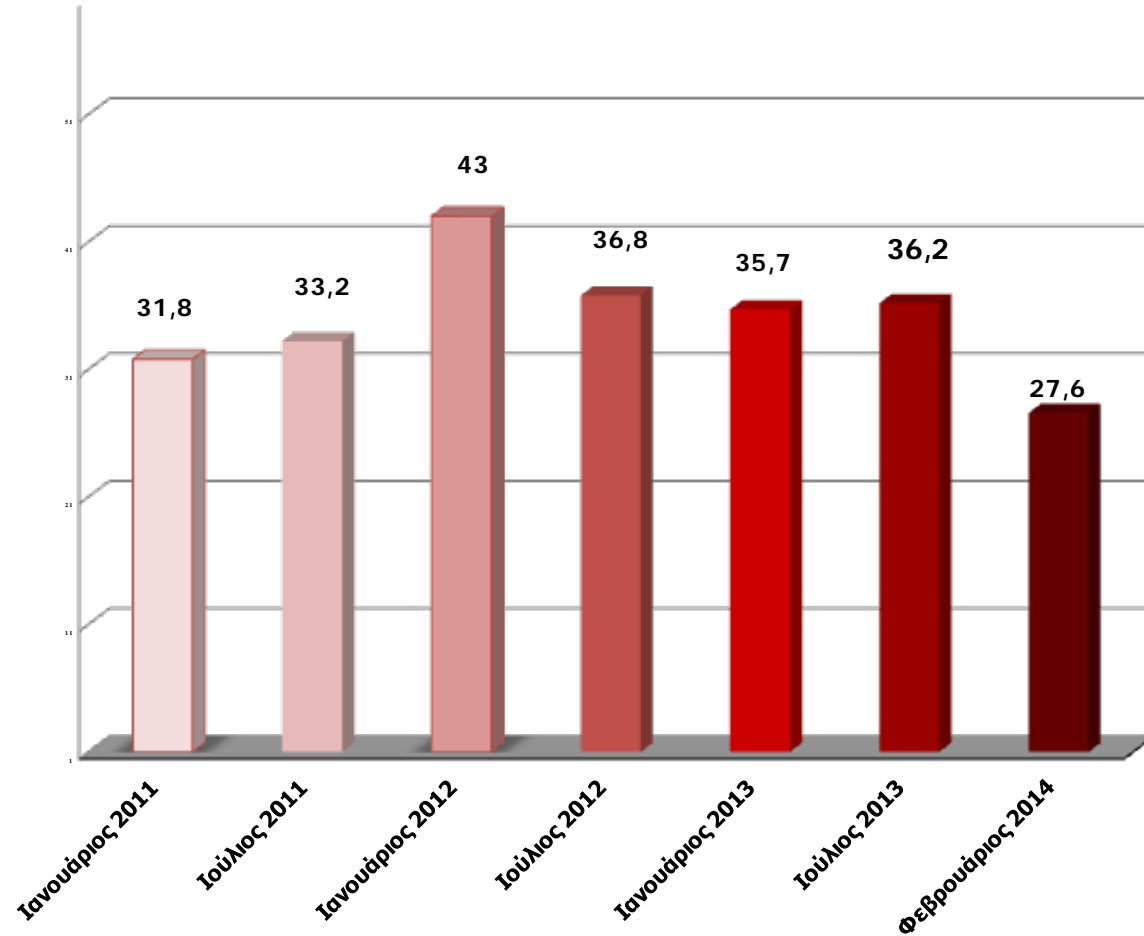

ΥΠΟΧΡΕΩΣΕΙΣ ΚΑΙ ΟΦΕΙΛΕΣ

Πολλές από τις επιχειρήσεις μας ανέφεραν ότι δυσκολεύονται πλέον να ανταποκριθούν στην κάλυψη βασικών υποχρεώσεων.
Εσείς, κατά το τελευταίο εξάμηνο έχετε καθυστερημένες οφειλές...

...σε δόσεις για δάνεια;

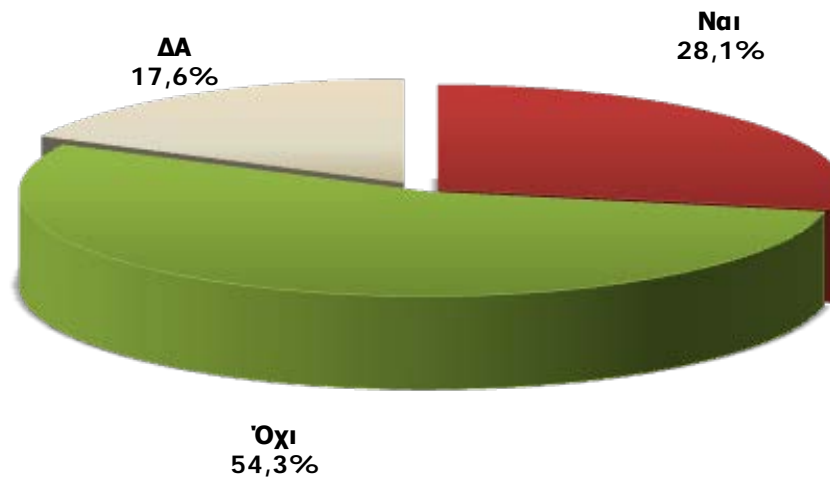

Τα μη εξυπηρετούμενα ή καθυστερούμενα δάνεια προς τράπεζες ανέρχονται στο 28,1%.

Πολλές από τις επιχειρήσεις μας ανέφεραν ότι δυσκολεύονται πλέον να ανταποκριθούν στην κάλυψη βασικών υποχρεώσεων.
Εσείς, κατά το τελευταίο εξάμηνο έχετε καθυστερημένες οφειλές...

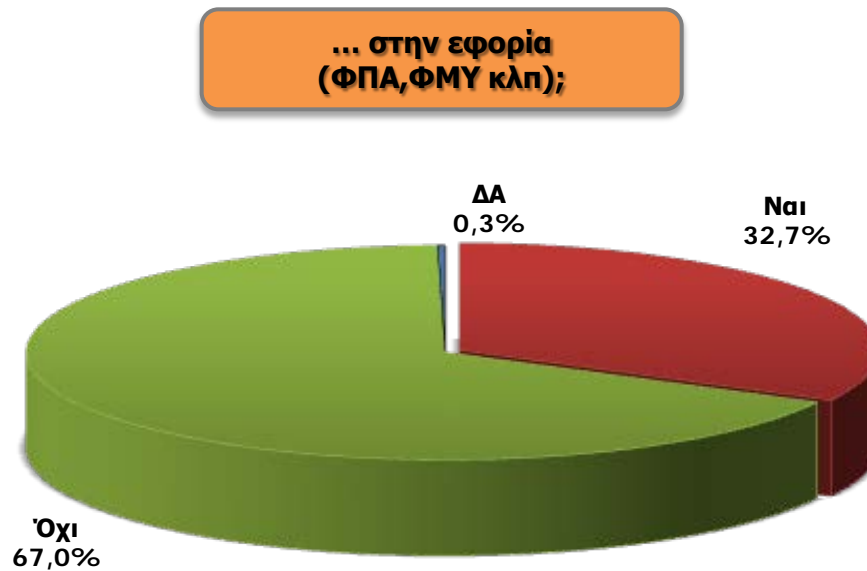

1 στις 3 επιχειρήσεις έχει καθυστερημένες οφειλές στην εφορία

Πολλές από τις επιχειρήσεις μας ανέφεραν ότι δυσκολεύονται πλέον να ανταποκριθούν στην κάλυψη βασικών υποχρεώσεων.
Εσείς, κατά το τελευταίο εξάμηνο έχετε καθυστερημένες οφειλές...

...στον ΟΑΕΕ (στο ασφαλιστικό σας ταμείο);

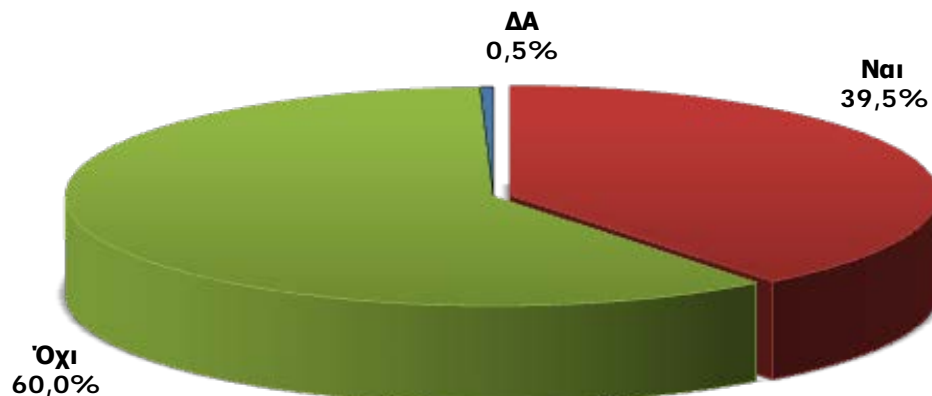

Το μεγαλύτερο μέρος των καθυστερημένων οφειλών των επιχειρήσεων αφορά τις ασφαλιστικές οφειλές προς ΟΑΕΕ (περίπου 40%).

Πολλές από τις επιχειρήσεις μας ανέφεραν ότι δυσκολεύονται πλέον να ανταποκριθούν στην κάλυψη βασικών υποχρεώσεων.

Εσείς, κατά το τελευταίο εξάμηνο έχετε καθυστερημένες οφειλές...

ΣΥΓΚΕΝΤΡΩΤΙΚΟ ΓΡΑΦΗΜΑ

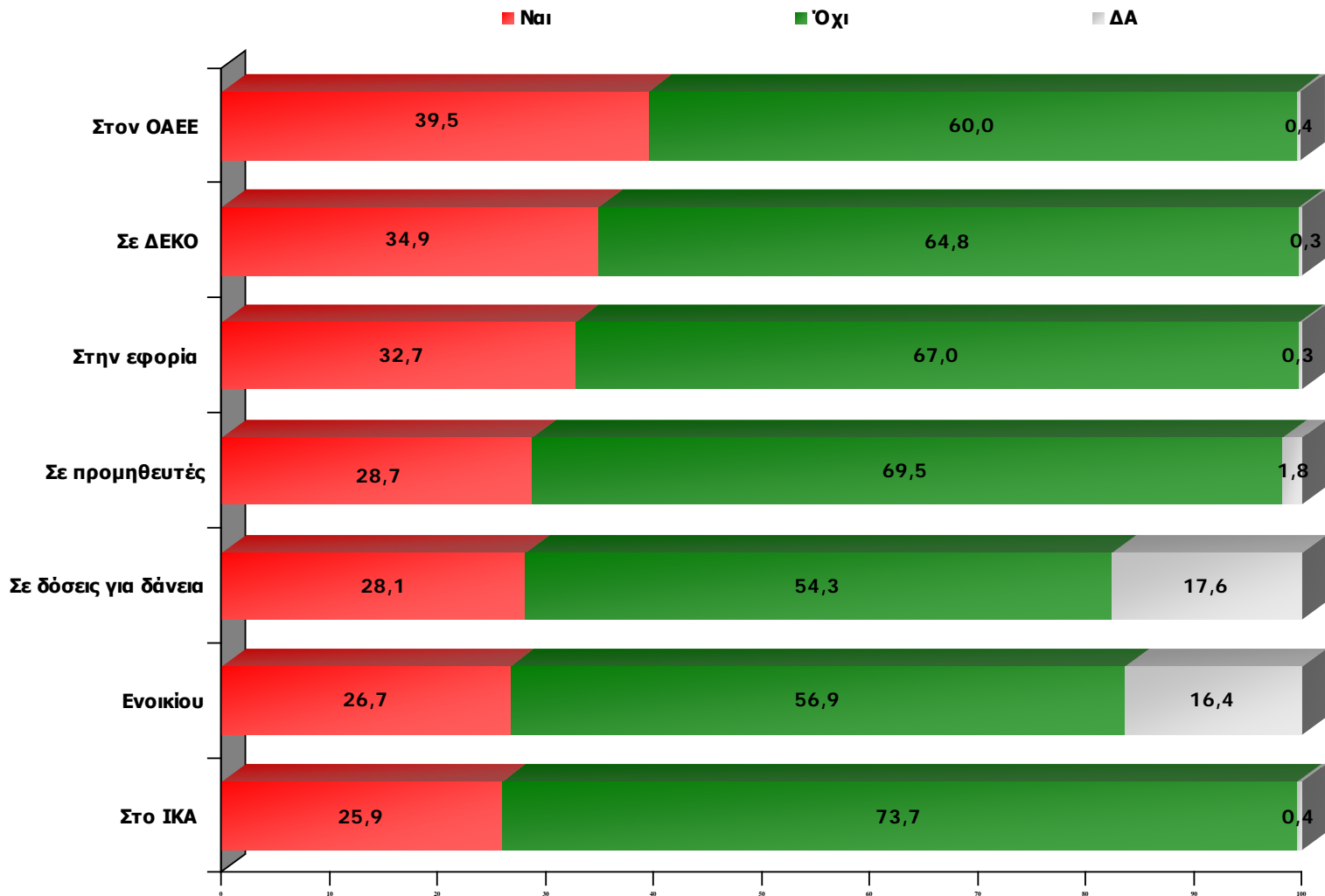

Πολλές από τις επιχειρήσεις μας ανέφεραν ότι δυσκολεύονται πλέον να ανταποκριθούν στην κάλυψη βασικών υποχρεώσεων.
Εσείς, κατά το τελευταίο εξάμηνο έχετε καθυστερημένες οφειλές...
ΣΥΓΚΡΙΣΗ ΣΤΟΙΧΕΙΩΝ ΙΟΥΛΙΟΥ 2013-ΦΕΒΡΟΥΑΡΙΟΥ 2014

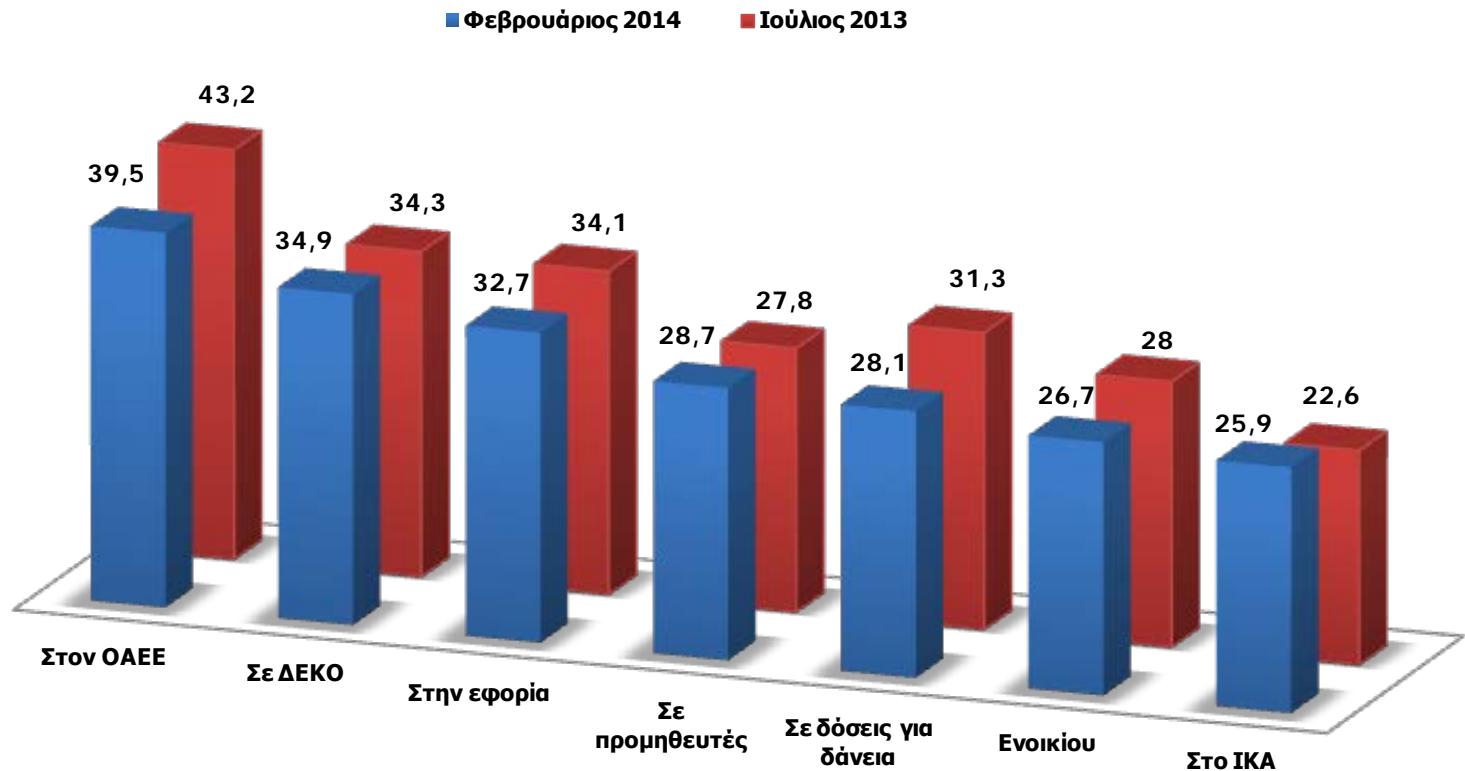

•Το τελευταίο εξάμηνο διευρύνθηκε το ποσοστό των επιχειρήσεων που έχει καθυστερημένες οφειλές προς τους προμηθευτές (28,7% από 27,8%)- γεγονός ανησυχητικό για τις προοπτικές του ιδιωτικού τομέα- και στο ΙΚΑ (25,9% από 22,6%).

Έχετε θεωρημένο βιβλιάριο υγείας από τον ΟΑΕΕ;
(Δικαίωμα σε υγειονομική περίθαλψη με κάλυψη του ΟΑΕΕ)

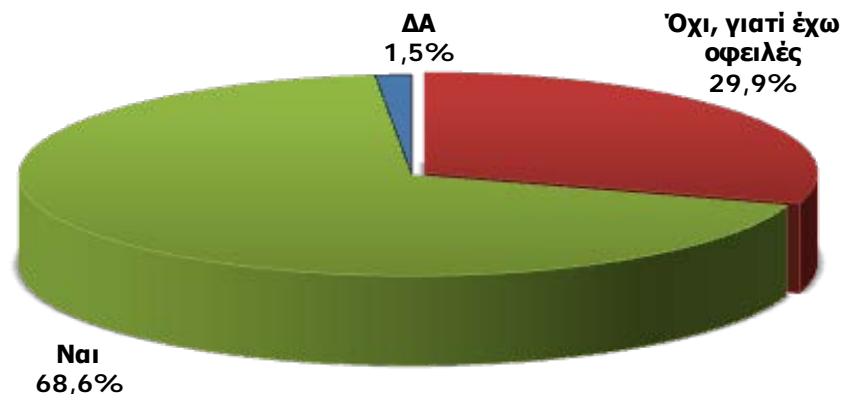

Το 30% των επιχειρηματιών δηλώνει ότι δεν έχει δικαίωμα σε υγειονομική περίθαλψη λόγω συσσωρευμένων οφειλών προς τον ΟΑΕΕ. Το ποσοστό αυτό είναι υψηλότερο για τις πολύ μικρές επιχειρήσεις (34,8%) και τις επιχειρήσεις ηλικίας 5-10 ετών (36,9%).

Εκτιμάτε ότι το 2014 θα μπορέσετε να ανταποκριθείτε στις φορολογικές σας υποχρεώσεις; (ΦΠΑ, ΦΜΥ κλπ.)

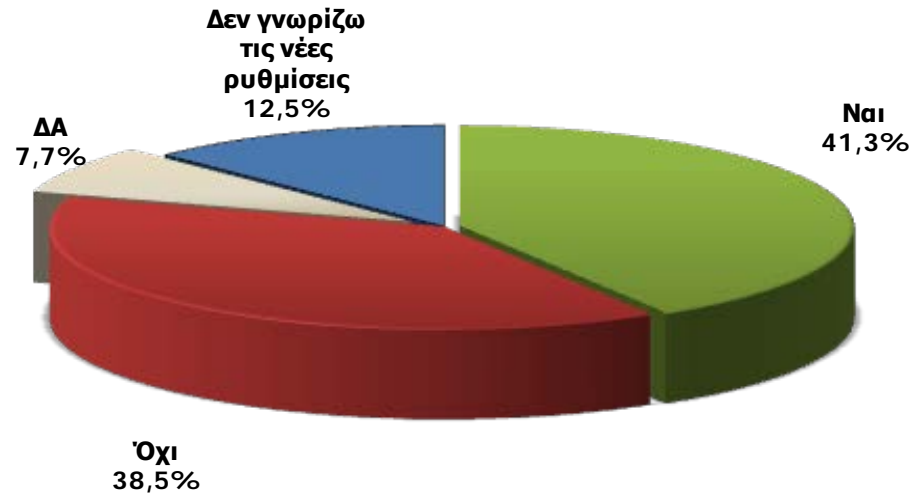

Περίπου 4 στις 10 επιχειρήσεις εκτιμά ότι δεν θα μπορέσει να ανταποκριθεί το 2014 στις φορολογικές τους υποχρεώσεις.

Μέχρι το τέλος του χρόνου, εκτιμάτε ότι θα μπορέσετε να ανταποκριθείτε στις ασφαλιστικές σας υποχρεώσεις;



Το 37,7% των επιχειρήσεων εκτιμά ότι δεν θα είναι σε θέση ανταποκριθεί στις ασφαλιστικές υποχρεώσεις του τρέχοντος έτους. Οι αλληπάλληλες φορολογικές ρυθμίσεις καθώς και οι αναποτελεσματικές ρυθμίσεις των ασφαλιστικών χρεών φαίνεται να επιδρούν αρνητικά στις επιχειρήσεις και διαμορφώνουν ένα καθεστώς διαρκούς επισφάλειας που υπονομεύει κάθε επενδυτική προοπτική.

Μέχρι το τέλος του χρόνου, εκτιμάτε ότι θα μπορέσετε να ανταποκριθείτε στις φορολογικές σας υποχρεώσεις;



* Σε όσους κατά το τελευταίο εξάμηνο έχουν καθυστερημένες οφειλές στην εφορία

Μέχρι το τέλος του χρόνου, εκτιμάτε ότι θα μπορέσετε να ανταποκριθείτε στις ασφαλιστικές σας υποχρεώσεις;

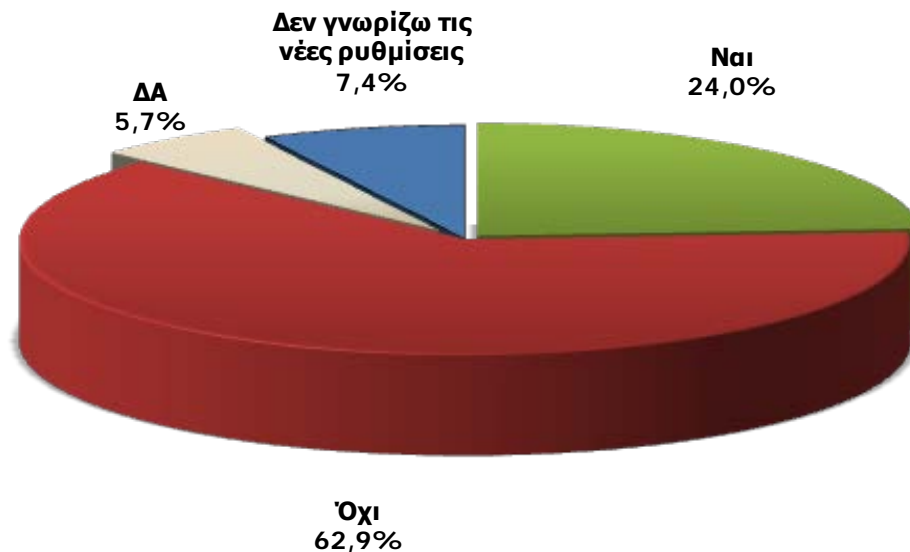

Τα ποσοστά αυτά εκτοξεύονται στο 60,1% και 62,9% για εκείνες τις κατηγορίες που έχουν ήδη καθυστερημένες οφειλές.

* Σε όσους κατά το τελευταίο εξάμηνο έχουν καθυστερημένες οφειλές σε ΟΑΕΕ ή/και ΙΚΑ

ΓΕΝΙΚΑ ΟΙΚΟΝΟΜΙΚΑ ΘΕΜΑΤΑ

Οι ρυθμίσεις του νέου φορολογικού κώδικα:
Αυξάνουν το γραφειοκρατικό κόστος της επιχείρησής σας ή όχι

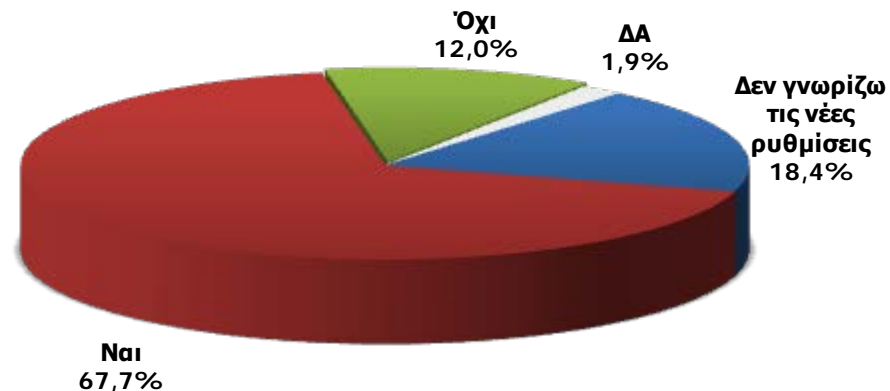

Αναφορικά με την εφαρμογή του νέου φορολογικού κώδικα, 2 στις 3 επιχειρήσεις (67,7%) θεωρούν ότι αυξάνει το γραφειοκρατικό κόστος της επιχείρησης.

**Οι ρυθμίσεις του νέου φορολογικού κώδικα:
Αυξάνουν τον κίνδυνο για διακοπή της επιχειρηματικής σας δραστηριότητας ή όχι**

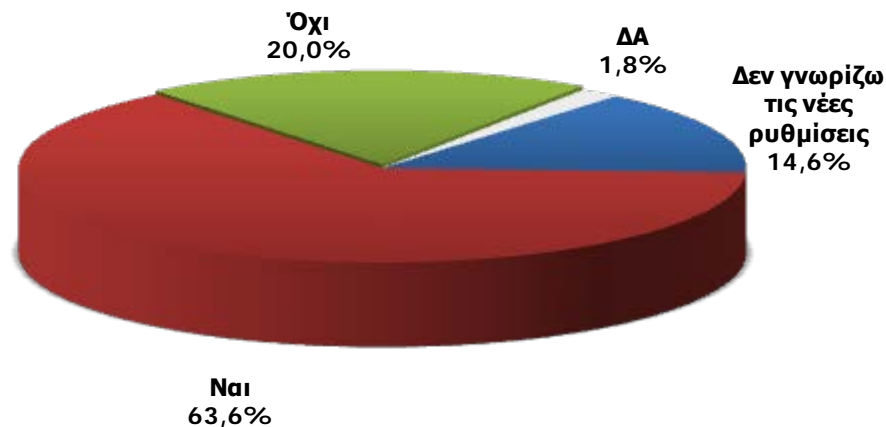

Το 63,6% των επιχειρήσεων δηλώνει ότι ο νέος φορολογικός κώδικας αυξάνει τον κίνδυνο διακοπής λειτουργίας της επιχείρησης. Ιδιαίτερα επιβαρυνμένες φαίνονται να είναι οι επιχειρήσεις του τομέα μεταποίησης και όσες επιχειρήσεις απασχολούν προσωπικό.

Η απελευθέρωση της αγοράς προϊόντων και το άνοιγμα των επαγγελμάτων,
(έτσι όπως περιγράφεται στις εκθέσεις του ΟΟΣΑ), θεωρείτε ότι:
Θα οδηγήσει σε μειώσεις τιμών ή όχι;

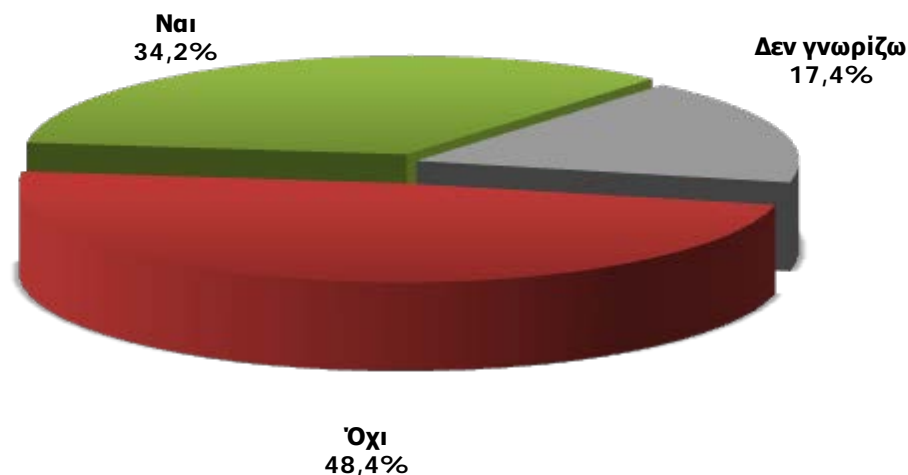

Το 48,4% των επαγγελματιών έναντι 34,7% θεωρεί ότι η απελευθέρωση της αγοράς προϊόντων και το άνοιγμα των επαγγελμάτων δε θα οδηγήσει σε μειώσεις τιμών

Η απελευθέρωση της αγοράς προϊόντων και το άνοιγμα των επαγγελμάτων,
(έτσι όπως περιγράφεται στις εκθέσεις του ΟΟΣΑ), θεωρείτε ότι:
Θα βοηθήσει την επιχειρηματική δραστηριότητα ή όχι;

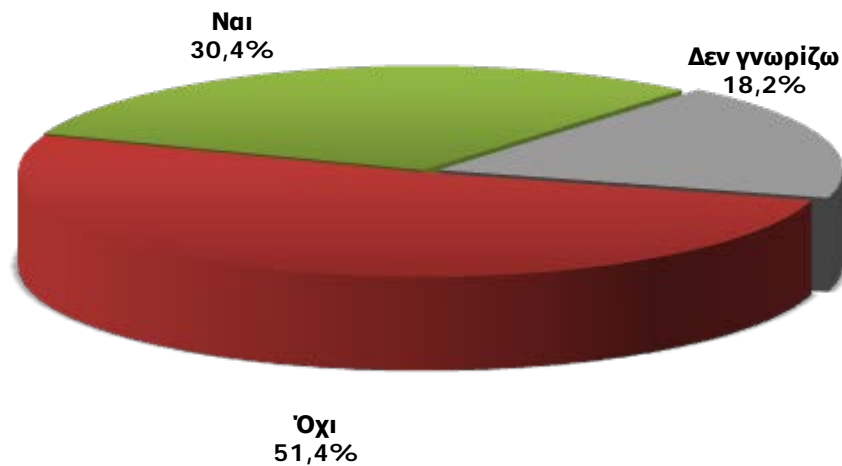

Το 51,4% θεωρεί ότι δε θα βοηθήσει την επιχειρηματική δραστηριότητα.

Συμφωνείτε ή όχι με την απελευθέρωση των εμπορικών μισθώσεων;

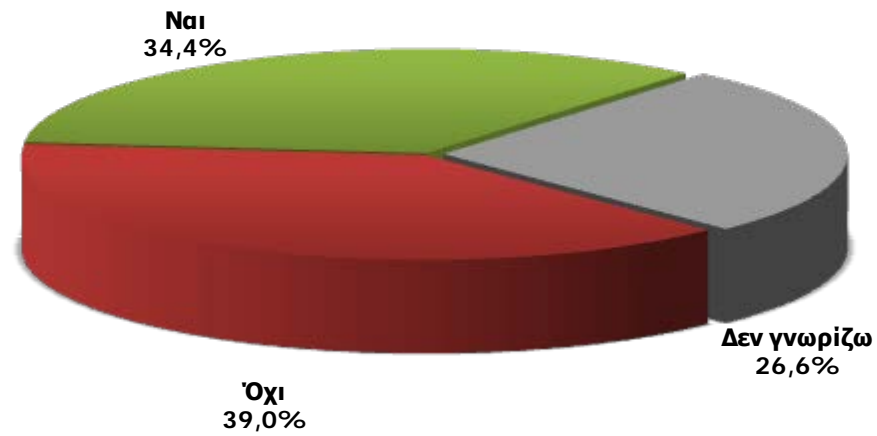

Το άνοιγμα των τεσσάρων Κυριακών έχει συμβάλει στην αύξηση του τζίρου σας ή όχι

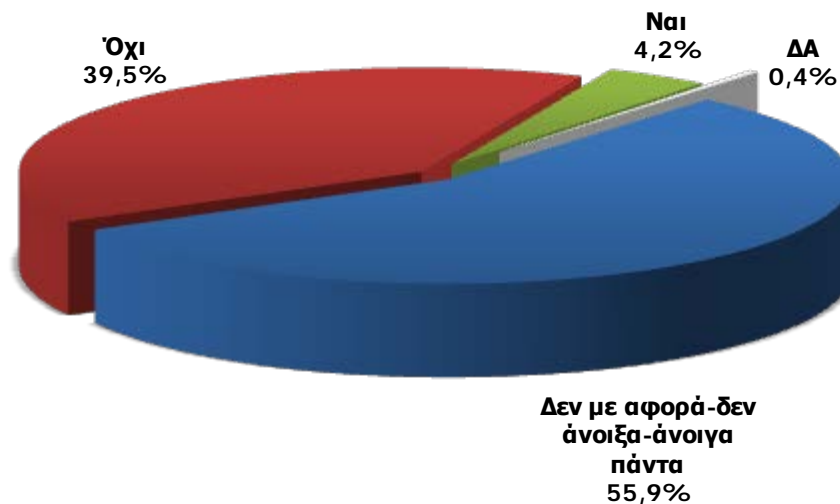

Μόλις το 4,2% των επιχειρήσεων δήλωσε ότι ενισχύθηκε ο κύκλος εργασιών από την κυριακάτικη λειτουργία των καταστημάτων

Έχετε ανεξόφλητες επιταγές πελατών σας στα χέρια σας; Αν ναι σε τι ποσό περίπου ανέρχονται συνολικά

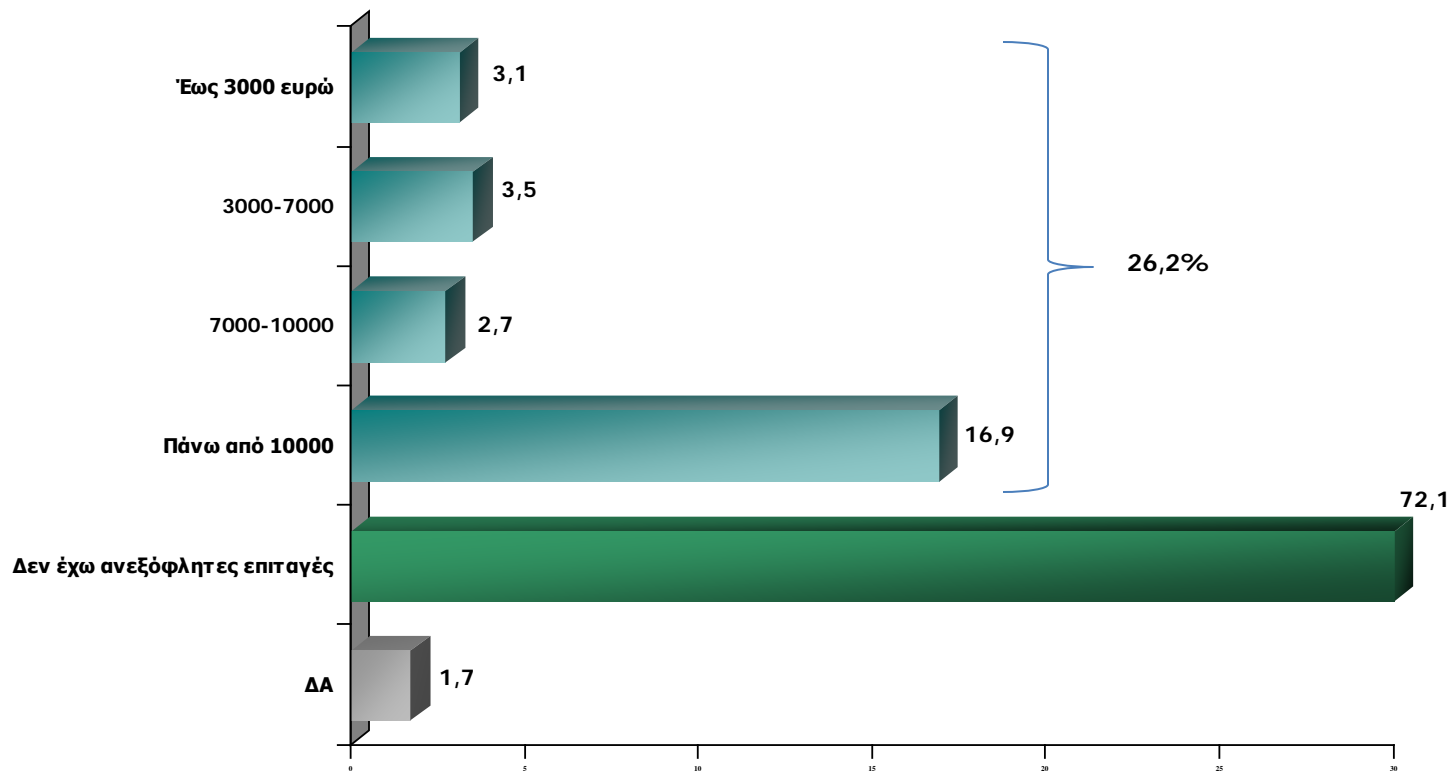

**Έχετε ανεξόφλητες επιταγές πελατών σας στα χέρια σας;
Αν ναι σε τι ποσό περίπου ανέρχονται συνολικά**

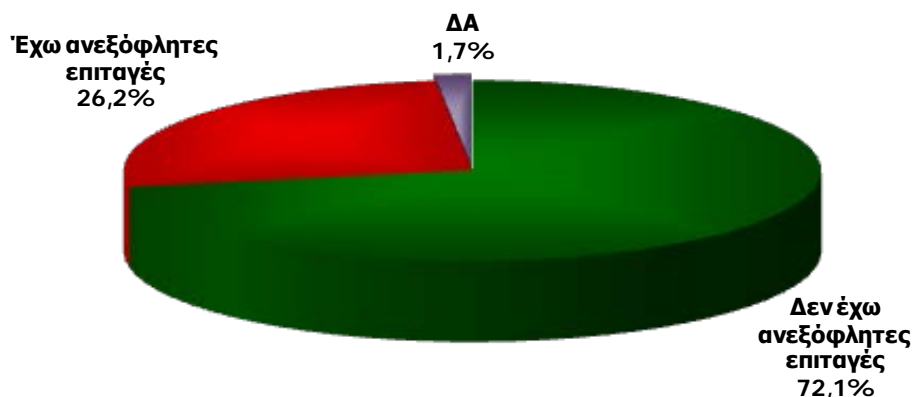

Από την έρευνα προκύπτει επίσης ότι το 26,2% των επιχειρήσεων διακρατούν αναγκαστικά ανεξόφλητες επιταγές (αξίας άνω των 10,000 για το 16,9%), ενώ το 17,5% έχει «λαμβάνειν» από το δημόσιο. Τα εν λόγω ευρήματα, σε συνδυασμό με τις ληξιπρόθεσμες οφειλές επιβάλλουν την άμεση κατάρτιση ενός συνολικού χρηματοοικονομικού σχεδίου που θα περιλαμβάνει ρεαλιστικές ρυθμίσεις οφειλών, αντιλογισμό χρεών και μερική διαγραφή δανείων.

Έχετε ανείσπρακτες οφειλές από το Δημόσιο; (πχ ΦΠΑ, ανεξόφλητα τιμολόγια κλπ) Αν ναι, περίπου σε τι ποσοστό του τζίρου σας ανέρχονται συνολικά

